O General João Gomes Tomará Posse Amanhã ás 10 Horas

16 PAGINAS 100 REIS

Diario Carioca

Fundador: J. E. DE MACEDO SOARES

16 PAGINAS 100 REIS

Praça Tiradentes n.° 77 | Rio de Janeiro, Quarta-feira, 8 de Maio de 1935 | Anno VIII — Numero 2.083

Bibliotheca Nacional
Av. Rio Branco, 219

Confirma-se a Nomeação do General João Gomes Ribeiro Para o Ministerio da Guerra

Conversa

Os leitores dos nossos jornaes vespertinos estão ficando completamente embotados deante da truculencia crescente desses virtuosos confrades. As epigraphes, todos os dias, crescem de vulto. O tópe das paginas delira em urros e brados sanguinolentos. Insultam cruelmente o chefe da Nação! Estala a guerra civil em Vassouras cujo ditador faz a vigilia das armas numa trincheira na rua do Côco-pelado! A libra a 120$000 (com direito a 40$000 de troco). O conego Olympio succumbiu á tentação da carne verde!

E quando arrefece entre nós a furia dos escandalos, os caça-nickeis recorrem ao assumpto estrangeiro e fazem terriveis hecatombes no Chaco, declaram a guerra na Europa, pondo na boca do Fulherer alguns logares-communs.

Que havemos de pensar, leitor amigo, deante desse terirvel scenario de tragedia? Estarão os sympathicos vespertinos intoxicando o espirito publico ou, pelo contrario, dando vasão á lympha sinistra que corre nas veias da sociedade moderna?

A nossa idéa é que nos tempos fluentes do cinema, do radio, da orthophonica, quando o avião e o auto attingem a rapidez do pensamento, o jornal contaminado pela vibração desregrada da nevrose collectiva deve ser antes de tudo o cosmorama da imaginação e da fantasia.

Fossemos nós incumbidos de legislar para a Imprensa, criando o Codigo de suas actividades, e logo no artigo primeiro da lei dividiriamos, bem nitidamente, o seu dominio entre vespertinos e matutinos. Aos primeiros dariamos o reino das "barrigas"; aos segundos o dos "furos".

A "barriga" dura menos que as rosas de Malherbe: o que dura um crepusculo. Depois do dia de trabalho o boato é um refrigerio, um apperitivo, a excitação ligeira das meningeas do burguez que volta á casa para cumprir os deveres familiares. Já na manhã seguinte, descansado, o leitor demanda a segurança das rectificações e a tranquillidade da ignorancia.

Para manter o equilibrio da nossa legislação sobre a Imprensa criariamos o Instituto da defesa dos "assumptos", os quaes naturalmente se dividem em assumptos verdes e de conserva. Os primeiros consistem nos "casos" e seus actores. Dentre os seguintes citaremos a guerra do Chaco, o "deficit", os discursos do sr. Cincinato Braga, as nomeações do extraordinario sr. Lourival Fontes.

Os casos "verdes" são de gasto diario, alimento palpitante dos estomagos politicos. A "conserva" é o recurso da falta de assumpto.

Consagrariamos tambem da nossa lei de imprensa o conceito moderno do plumitivo que é o de medico das sociedades enfermas. Sem duvida a doença é um estado de saude differente. Tudo está nessa differença.

A sociedade brasileira que é, meio inconscientemente, uma projecção da sociedade humana — soffre o mal do mundo. Transforma-se, segundo o mysterio da fonte da vida.

O jornalista na cabeceira do publico, exactamente como os medicos na dos clientes, discreteia debalde, encoraja, dá palpites e depois faz as contas.

Todos devemos viver, sobretudo nós que mercamos a poeira dourada das illusões, nós jornalistas e medicos.

J. E. de Macedo Soares

Com donativos recebidos no Brasil...

VAE SER CONSTRUIDO UM SEMINARIO EM PORTUGAL

LISBOA, 7 (U. P.) — O cardeal Gonçalves Cerejeira, patriarcha de Lisboa, com os donativos que a colonia portugueza do Brasil, nomeadamente de São Paulo, lhe deu por occasião de sua recente visita a esse paiz, adquiriu no alto da povoação de Almada, na margem esquerda do Tejo, defronte de Lisboa uma vasta quinta para installar o novo Seminario Menor do Patriarchado, para substituir assim o Seminario de Santarém, que fica muito afastado da séde archiepiscopal. Realizam-se grandes obras nessa propriedade afim de adaptar suas dependencias ás necessidades do novo estabelecimento de ensino superior religioso.

DESCOBERTA UMA CONSPIRAÇÃO NA MARINHA PORTUGUEZA

A POLICIA EFFECTUOU NUMEROSAS PRISÕES E VARIAS EXPULSÕES

LISBOA, 7 (U. P. — Descobriu-se uma conspiração de vastas proporções na marinha de guerra portugueza, tendo sido effectuadas numerosas prisões de marinheiros.

EXPULSOS DO TERRITORIO PORTUGUEZ

LISBOA, 7 (U. P.) — Cumprindo decisões do Conselho de Estado, a policia expulsou do territorio nacional os srs. Cunha Leal, Domingos Pereira e o official de marinha Prestes Salgueiro.

O Commandante da 1ª Região Fôra Convidado Ha Dez Dias e Sabbado, á Noite, Com a sua Aquiescencia, Ficou Decidida Pelo Presidente a Sua Escolha

A POSSE DO NOVO MINISTRO NO MINISTERIO DA JUSTIÇA — A TRANSMISSÃO DO COMMANDO DA 1.ª REGIÃO AO GAL. COLLATINO — O GAL. EURICO DUTRA IRA' PARA A 1.ª REGIÃO — O COMMANDO DA 1.ª BRIGADA DE INFANTARIA CABERA' AO GAL. FRANCISCO PINTO — O CHEFE DO GABINETE DO NOVO MINISTRO — O GAL. GO'ES MONTEIRO VAE PARA A EUROPA

O gabinete demissionario, vend o-se ao centro o seu chefe, coro nel Amaro Bittencourt

Foi noticiado que, durante as demarches para a escolha do novo ministro da Guerra, o governo havia convidado varios generaes. Essa noticia carece de fundamento.

Podemos affirmar, com absoluta segurança, que o sr. presidente da Republica não teve o mais leve entendimento com outro chefe militar que não fosse o general João Gomes. As palestras do sr. Getulio Vargas com o general João Gomes foram iniciadas ha dez dias e só no sabbado á noite, ficou resolvida, com a acquiescencia daquelle illustre militar, a nomeação do novo ministro da Guerra.

A POSSE DO NOVO MINISTRO

O novo ministro da Guerra assignará, hoje, ás 13 horas, no Ministerio da Justiça, perante o respectivo titular, o termo de posse.

O acto se revestirá de simplicidade.

A TRANSMISSÃO DO COMMANDO DA 1ª REGIÃO

Do Ministerio da Justiça, o ministro João Gomes se dirigirá para o Quartel General, á praça da Republica, passando, então, o commando da 1ª Região Militar ao general Collatino Marques, comte. da 1ª

(Continúa na 3ª pagina).

A secretaria do Cattete forneceu aos jornaes, hontem á tarde, a seguinte nota official:

"Tendo o general Góes Monteiro solicitado reiteradamente exoneração do cargo de ministro da Guerra, esta lhe foi concedida, sendo nomeado para substituil-o o general João Gomes Ribeiro".

INFORMANDO COM SEGURANÇA A OPINIÃO PUBLICA

O communicado laconico que publicamos acima veiu confirmar, integralmente, as nossas informações anteriores sobre o momentoso caso da substituição do ministro da Guerra.

Quando era de franca confusão o noticiario dos jornaes sobre o assumpto, o DIARIO CARIOCA teve opportunidade de divulgar que o general Góes Monteiro ia deixar a pasta da Guerra. Agitaram-se os meios politicos e militares. Muitos não deram credito á noticia. Houve desmentidos. No dia seguinte, porém, apezar dos "despistamentos", obtivemos elementos seguros que nos autorizaram a reaffirmar a nota publicada. Os reporteres voltaram novamente á presença do sr. Góes Monteiro. O general estava discreto, mas, dentro do limite que lhe era possivel, deu a entender que esta folha informára com segurança. "Supponhamos que tenha pedido demissão. Não seria desprimoroso dizer qualquer coisa antes da nota official?..."

Todos se convenceram, então, pela propria palavra do general Góes, de que o DIARIO CARIOCA estava mesmo orientando com fidelidade o seu noticiario.

OUTRO "FURO" QUE OS FACTOS CONFIRMAM

Emquanto alguns confrades ainda procuravam apurar a veracidade da demissão do general Góes Monteiro, a nossa reportagem já se movimentava, procurando saber qual seria o seu substituto. Havia muitos nomes no cartaz. Choviam os palpites. De serio, porém, o que se verificava era um ambiente de absoluta reserva. Entretanto, depois de grandes esforços, conseguimos obter informações seguras sobre a escolha do novo ministro da Guerra. Seria o general João Gomes Ribeiro Filho. Na nossa edição de hontem divulgamos essa noticia, com toda a clareza. Outros matutinos, no entanto, publicaram nomes bem differentes. E os proprios vespertinos limitaram-se a transmittir a noticia com reservas e pontilhada de interrogações. Finalmente, já á tardinha, o Cattete veiu confirmar o "furo" do DIARIO CARIOCA.

A Alta Alarmante da Libra e o Optimismo do Sr. Souza Costa

O que disse ao DIARIO CARIOCA o titular da Fazenda

DO EQUILIBRIO ORÇAMENTARIO AO CASO DO LABORATORIO NACIONAL DE ANALYSES

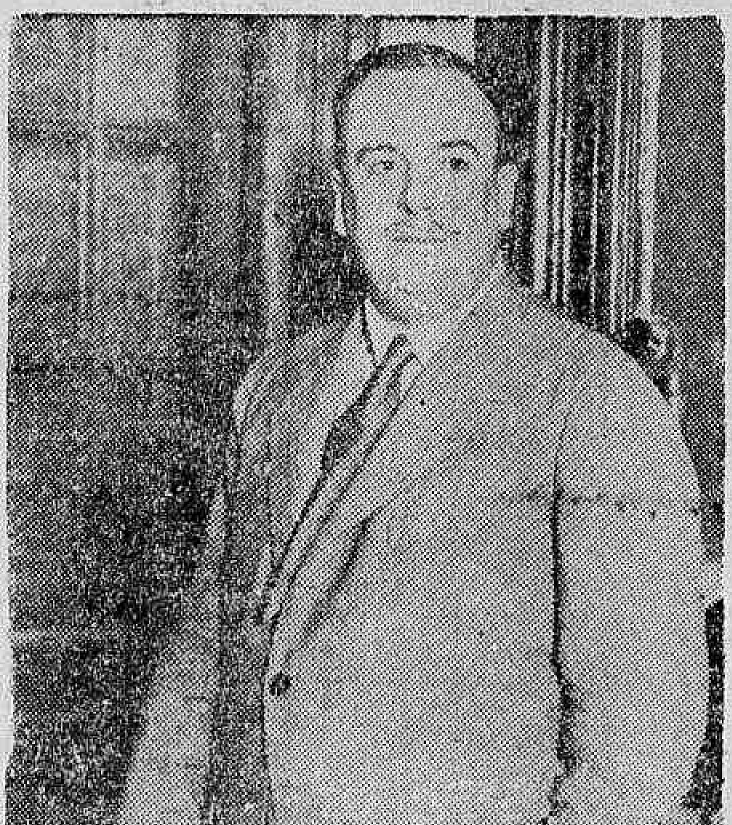

Sr. Souza Costa, ministro da Fazenda

A elevação brutal verificada na cotação das moedas estrangeiras, nestes ultimos tempos, criou no espirito publico apprehensões muito fortes e estabeleceu no seio das classes conservadoras um verdadeiro panico. Essas appreensões, muito justificaveis, se apresentam tendo-se em conta que nunca attingiu a libra o valor pelo qual foi hontem negociada, no cambio livre. Tentando colher impressões no mercado, verificamos a profunda divergencia de opiniões, considerando alguns que a actual situação é passageira, voltando dentro em pouco a libra a preços mais accessiveis, desde que desappareçam os factores psychologicos que têm provocado o seu alteiamento, emquanto que outros reputam medida indispensavel o cerceamento da liberdade que foi dada ás transacções cambiaes.

O reflexo que essa elevação já está produzindo na economia collectiva, torna essa elevação assumpto sobremodo relevante e sobre elle seria interessante ouvir a palavra do titular da Fazenda, banqueiro experimentado e responsavel pela direcção da politica cambial. Esse o motivo que nos fez procurar, hontem, o sr. Souza Costa, no Ministerio da Fazenda. Com sua affabilidade tranquilla e bem humorada, o ministro da Fazenda é uma figura perfeitamente adequada á gerencia das finanças nacionaes nesses tempos de crise, de "deficit" avultado e de libra a 85$000.

Saudavel, o ministro Souza Costa é um optimista nato, uma antevisão de tempos melhores e de uma nova éra de prosperidade. Recebendo a incumbencia de pôr em ordem a Thesouraria da Republica, tão complicada pelos governos do passado e pelo proprio regime

(Continúa na 3ª pagina).

Organizado, afinal, o novo gabinete hespanhol

MADRID, 7 (A. B.) — A crise governamental hespanhola foi emfim resolvida, tendo o senhor Lerroux conseguido formar o seguinte gabinete:

Lerroux, Radical, presidente Conselho; Rocha, Radical, ministro dos Estrangeiros; Camanueva, Ceda, Justiça; Partela, Independente, Interior; Gil Robles, Ceda, Guerra; Villaneva, Agrario, Marinha; Dualde, Democrata-Liberal, Instrucção; Salmon, Ceda, Trabalho; Velasquez, Agrario, Agricultura; Marraco, Radical, Trabalhos Publicos; Chapaprieta, Independente, Finanças; Aizpur, Ceda, Commercio e Industria; Lucia, Ceda, Communicações.

NÃO

se descuide

de tósse, resfriado, bronchite, emmagrecimento, etc. As mais perigosas affecções pulmonares começam assim. V. S. poupará tempo, dinheiro e provaveis soffrimentos, tomando desde o principio a

EMULSÃO de Scott

Almirante Protogenes Guimarães

Almirante Protogenes Guimarães

Transcorre hoje a data anniversaria do almirante Protogenes Guimarães, ministro da Marinha e deputado federal pelo Estado do Rio, na chapa do Partido Popular Radical. Figura de excepcional relevo na Armada brasileira, a cujos interesses tem votado as suas melhores energias, dedicado de corpo e alma á sua renovação, o almirante Protogenes Guimarães conquistou o respeito e a estima de todos os seus camaradas, desde o simples marujo até a mais graduada patente, não sómente pelos seus serviços á nobre classe, como tambem pelas suas qualidades de caracter e de coração. Disciplinado e disciplinador, sem rigores nem perseguições, o illustre anniversariante soube manter de pé, inalteravel, o prestigio tradicional da nossa Marinha de Guerra, fazendo-a resistir galhardamente a todos os tumultos que vêm agitando ultimamente o Brasil. O ministro da Marinha terá, hoje, o melhor ensejo de receber dos seus camaradas, seus amigos e admiradores, as demonstrações mais sinceras de affecto e estima.

Destruida pelo fogo a Companhia Nacional de Armazens Geraes

Foi violentissimo o sinistro da Praia de São Christovão --- Oitocentos contos os seguros --- Prejuizos totaes --- Um Bombeiro ferido --- O policiamento

DETALHES MINUCIOSOS DO GRANDE INCENDIO

Dois aspectos do incendio de hontem

Violento incendio alarmou, hontem, ao cair da tarde, o populoso bairro de São Christovão.

Seriam cerca de 17 horas, quando o céo de extenso trecho da praia de São Christovão se tingiu de um vermelho intenso. Compacta fumarada suffocava o ambiente já pesado por effeito da chuva que caia intensa e labaredas se erguiam assustadoras para o alto.

Minutos depois, era febril o movimento no local. Populares corriam, alarmados uns e curiosos outros, direcção ao predio em que se manifestára o sinistro.

Alguns tratavam de arranjar baldes de agua para ajudar a extincção, emquanto outros se distribuiam para o aviso aos bombeiros e á policia.

Logo o tilintar nervoso dos carros de bombeiros se faziam ouvir, e a massa popular abria alas com respeito. Tambem a policia civil e militar chegavam apressadas, estabelecendo o cordão de isolamento.

O combate ao fogo foi iniciado com grande impulso. Soldados do Exercito, da Policia Militar e populares ajudavam denodadamente os bombeiros. A missão era difficil, porém, já as chammas dominavam larga extensão do predio incendiado.

E' esse o caso que o DIARIO CARIOCA, cuja reportagem compareceu ao sinistro, vae agora, narrar detalhadamente aos seus leitores.

NA COMPANHIA NACIONAL DE ARMAZENS GERAES

A's 16 horas approximadamente, achavam-se na Companhia Nacional de Armazens Geraes á praia de São Christovão numero 231, o fiel Alfredo [illegible] Galvão, residente á rua 26 de Maio n. 32, e o empregado Rubens Jardim Bandeira, morador á rua Guilhermina n. 165.

Os dois homens fiscalizavam o serviço de descarga de mercadorias, executado por trabalhadores da estiva.

O trabalho corria normalmente, tendo tido, porém, o fiel Alfredo, necessidade de chamar a attenção dos estivadores sobre o facto de que ali não era conveniente fumar. Justificando suas observações, o fiel apontou aos estivadores as innumeras pilhas de fios de juta que ali estavam armazenadas.

FOGO!... FOGO!...

A's 16.30 horas, como o serviço de descarga estivesse terminado, os estivadores se retiraram do armazem.

Minutos depois, uma tremenda surpresa estava reservada aos dois empregados. Das pilhas de fio de juta saiam rolos de fumo! Immediatamente, aos gritos de "fogo!!... fogo!...", elles encheram baldes de agua e tentavam debellar o fogo. Vãos esforços, porém. As chammas já se haviam alastrado por baixo daquella materia altamente inflammavel. Dominal-as assim era impossivel.

Nesse tempo, attraidos pelos gritos, fumaça e crepitar de fogo, accorriam populares ao armazem, procurando nobremente auxiliar os serviços de extincção. Gesto generoso e simples, impulso innato do carioca, esse de ajudar o proximo nos seus máos momentos...

O ATAQUE A'S CHAMMAS

Tres soccorros dos bombeiros attenderam ao aviso de incendio: os do cáes do porto, do Cajú e do posto central da praça da Republica. Commandavam-os, respectivamente, o tenente João Baptista, o sargento Severino Santos e o capitão Octaviano da Silva Costa.

Horas e horas a fio trabalharam os valorosos soldados do fogo. Já, porém, o fogo se havia alastrado muito e devorava toda aquella quantidade de juta que ali estava depositada, bem como as outras mercadorias. Não havia salvamento possivel. Ficou tudo reduzido a cinzas!...

OS SEGUROS

Os proprietarios da Companhia Nacional de Armazens Geraes, srs. Abelardo Marques Baptista Leão e Carlos Augusto Miranda Jordão, têm o "stock" do estabelecimento seguro em 1.800:000$000 na firma Herm Stoltz & Cia.

Não se póde fazer a avaliação, nem sequer approximada, dos prejuizos.

A EGREJA DO BOMFIM E O INCENDIO

Pegado ao estabelecimento sinistrado fica a pequena egreja de N. S. do Bomfim.

Graças ao serviço de isolamento dos bombeiros, a egreja não foi attingida pelas chammas. As barracas, coreto, etc. que lhe ficam ao lado para ser utilisados nas festas do Bomfim, ficaram, porém, completamente destruidas.

Tambem a acção da agua prejudicou bastante a egreja, cujos pertences e mobiliario tiveram que ser retirados para a rua.

UM BOMBEIRO FERIDO

Durante os trabalhos de extincção, ficou ferido um soldado do Quartel General do Corpo de Bombeiros, o de n. 259, da 6ª companhia.

Recebeu elle queimaduras de 1º e 2º gráos na mão e antebraço direito e foi para o hospital da corporação.

O POLICIAMENTO

Como dissemos, a Policia Militar estabeleceu o cordão de isolamento no local do incendio.

A policia civil esteve representada pelo commissario Vicente Martins, do 16º districto.

Um "promptidão" dessa delegacia, o guarda civil Moura, de n. 1.026 se fez notar pela dedicação no serviço.

CASINO COPACABANA

DIVERSÕES -- GRIL ROOM -- CINEMA -- DUAS ORCHESTRAS

Jantares dansantes todas as noites

Uma reunião na "Sociedade Propagadora das Bellas Artes"

Realizar-se-á, no dia 8 do corrente, ás 20 horas, na séde da sociedade, á avenida Rio Branco n. 174, edificio do Lyceo de Artes e Officios, a Assembléa Geral Ordinaria, afim de discutir e approvar o parecer do Conselho Fiscal relativo ás contas do biennio e eleger a nova directoria, membros dos conselhos Deliberativo e Fiscal, para o periodo de 1935-1937.

Para que seja dispensado das funcções de presidente do C. T. M.

Ao juiz auditor da 1ª Circumscripção Judiciaria Militar o ministro da Marinha sollicitou providencias no sentido de ser dispensado das funcções de presidente do Conselho de Justiça Militar, para as quaes foi sorteado, o capitão de corveta Adalberto Cotrim Coimbra, visto serem necessarios os seus serviços na commissão que vae desempenhar fóra desta capital.

A Situação Politica

O MAJOR BENEDICTO AUGUSTO DA SILVA NOMEADO INTERVENTOR FEDERAL EM ALAGOAS — SUA PARTIDA AMANHÃ PARA MACEIO' — SUPPORTARA' A CANDIDATURA DO SR. OSMAN LOUREIRO OS EMBATES DA NOVA SITUAÇÃO ?

O caso alagoano tomou aspecto diverso com a nomeação, hontem, do novo interventor federal, o major Benedicto Augusto da Silva, que seguirá amanhã de avião para Maceió. Acompanhará o interventor o capitão Acione Brasil, que vae exercer os cargos de chefe de policia e commandante da Força Publica de Alagoas.

Aguardamos, portanto, os acontecimentos, que nos irão mostrar se a candidatura do sr. Osman Loureiro supportará os embates e vae-vens da nova situação...

O SR. JOSE' ACCIOLY E O GOVERNO CEARENSE

Continúa a offensiva da minoria cearense contra a candidatura do professor Menezes Pimentel, amparada pela L. E. C. e que conta com o decidido apoio da maioria da Assembléa Constituinte do Estado.

Depois de fracassadas as manobras levadas a effeito junto aos elementos democratas, o interventor cearense volta as suas vistas para o Partido Republicano, tentando um ultimo "golpe" contra a Liga. Segundo publicaram os vespertinos de hontem, o governo do Ceará fôra "offerecido" agora pelos "moreiristas" ao sr. José Accioly, chefe daquella agremiação partidaria.

Podemos assegurar, porém, que o sr. Accioly não se deixou seduzir pelos offerecimentos que lhe foram feitos. Em telegramma dirigido ao sr. Waldemar Falcão, juntamente com os 17 deputados lecistas aquelle procer cearense vem de reaffirmar sua intransigente solidariedade com a candidatura Menezes Pimentel.

Aliás, não é esse a primeira tentativa realizada pelo coronel Moreira Lima no sentido de afastar o sr. José Accioly dos compromissos [illegible] com a L. E. C. Mas o experimentado politico do Ceará tem sabido avaliar devidamente o valor dessas manobras, dando aos intermediarios dos conchavos respostas dignas, que valem por excellentes lições de moral politica.

Por tudo isso se vê como tem sido sincero o sr. Moreira Lima, quando affirma que está "na terra cearense apenas defendendo a Revolução contra os reaccionarios".

Tanto o sr. José Accioly, como outros chefes democratas, embora sendo homens de bem, foram figuras de relevo no regime decaido. Contra elles o interventor (emquanto julgava vencer nas eleições) sempre tinha assestadas as suas baterias, chamando-os de reaccionarios, carcomidos e outros nomes feios...

O GENERAL GOES CONFERENCIA COM O SR. AGAMEMNON MAGALHAES

Esteve hontem no gabinete do ministro do Trabalho, em conferencia com o sr. Agamemnon Magalhães, o general Góes Monteiro, ministro da Guerra.

CONGRESSISTAS RECEBIDOS PELO MINISTRO DO TRABALHO

O ministro do Trabalho, sr. Agamemnon Magalhães, recebeu hontem os seguintes:

Senadores Medeiros Netto e Nero Macedo.

Deputados: França Filho, Raul Bittencourt, Moraes e Paiva, Tompson Flores, Pelico Leitão, Barreto Pinto, Abilio Faustino, Horacio Lafer, Edmar de Carvalho, Francisco Moura e Severiano di Fiori.

O SR. APPIO MEDRADO VOLTOU A PRESIDIR A CONSTITUINTE PARAENSE

BELEM, 7 (A. B.) — Após os acontecimentos que tanto emocionaram esta capital, pela primeira vez hoje o sr. Appio Medrado compareceu á Assembléa Constituinte do Estado, assumindo a presidencia. Os dezeseis deputados dissidentes e da Frente Unica manifestaram sua hostilidade ao presidente, não dando numero para a sessão.

UM ALFAIATE VORONOFF

Faz do terno velho, novo, virando pelo avesso, tambem concerta e reforma roupa, faz terno de casemira, feitio 80$ e de brim 40$. Rua Ledo, 66, antiga São Jorge.

CLINICA DE VIAS URINARIAS

Dr. Samuel Kanitz

Membro da Sociedade de Urologia da Allemanha, ex-assistente dos professores Lichtemberg, Lewin, Joseph, de Berlim e Haslinger, de Vienna. Especialistas em doenças dos Rins, Bexiga, Prostata, Urethra, Doenças de Senhoras, Diathermia, Ultra Violetas. Consultorio: 7 de Setembro, 42-Sob., das 13 ás 17 horas. Phone: 23-3531.

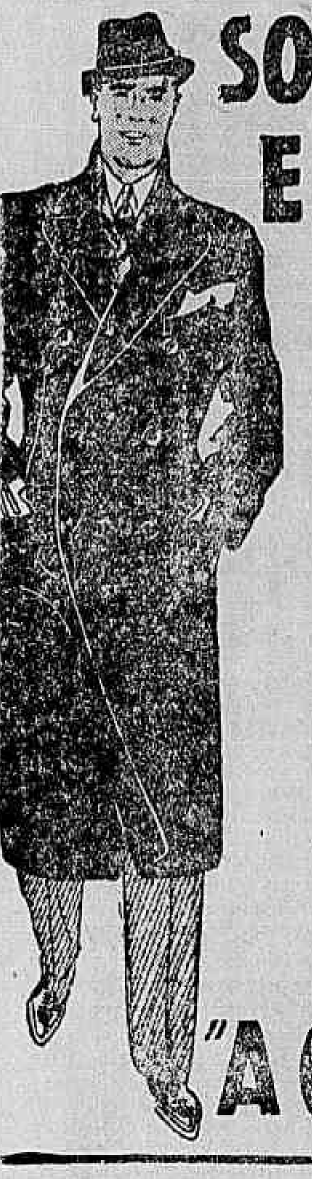

SOBRETUDOS E CAPAS

PREÇOS ESPECIAES da grande alfaiataria da

"A CAPITAL"

CAPA gabardine "Raglan" com forro de xadrez	118$
SOBRETUDO casemira fantasia, padrões variados	138$
SOBRETUDO em superior mongol preto, "Theatral"	195$
CAPA branca, tecido impermeavel, forro xadrez	195$
SOBRETUDO em optima casemira, modelo cintado, padrões modernos	245$

Quer seja para vendas á vista ou a credito "A CAPITAL" mantem estes preços BARATISSIMOS

"A CAPITAL"

O Escriptor Ferreira de Castro e Um Protesto do Conselho Deliberativo da A. B. I.

O SR. AFRANIO PEIXOTO, QUE PREFACIOU O LIVRO, DIZ AO *DIARIO CARIOCA* QUE NÃO HA NA OBRA DO GRANDE ROMANCISTA PORTUGUEZ NENHUMA OFFENSA AO BRASIL

"Nacionalismo de quem nunca foi mordido por borrachudo"

O Conselho Deliberativo da Associação Brasileira de Imprensa, que se reuniu antehontem á noite, approvou um protesto do escriptor Carlos Maul contra os romances "Emigrantes" e "A Selva", do sr. Ferreira de Castro.

A approvação do protesto do sr. Carlos Maul não se fez sem grande discussão. Alguns dos conselheiros da A. B. I. — os srs. Hugo Barreto, Jocelyn Santos e Danton Jobim — intervieram nos debates para propor o adiamento da discussão, allegando que a maioria dos presentes desconhecia os romances do famoso escriptor portuguez. Allegavam ainda aquelles tres conselheiros da A. B. I., que "A Selva" fôra prefaciado pelo professor Afranio Peixoto, da Academia Brasileira de Letras, e merecia assim um estudo detido de todas as suas passagens, afim de não dar margem a que se firmassem juizos apressados. Foi, porém, approvada a proposta do sr. Carlos Maul, havendo quem o fizesse certo de que o professor Afranio Peixoto prefaciara "A Selva" sem ter tido o cuidado de o ler...

Escriptor Afranio Peixoto

O gesto do Conselho da A. B. I. causou sensação nos nossos circulos literarios. O sr. Ferreira de Castro é um dos escriptores portuguezes mais conhecidos entre nós, pois viveu muitos annos no Brasil e é collaborador de um vespertino carioca. Accresce ainda que os seus romances já foram traduzidos para quasi todas as linguas, tendo merecido elogios dos grandes criticos europeus.

O sr. Afranio Peixoto embarca hoje para a Europa. Visitará, entre outros paizes, Portugal, onde inaugurará o Instituto Brasileiro de Alta Cultura e para onde leva credenciaes de representante da Academia Brasileira de Letras e da Associação Brasileira de Imprensa. Encontrámos hontem o illustre mestre na Avenida. Falámos-lhe durante alguns minutos sobre o gesto do Conselho Deliberativo da A. B. I.

— Houve quem dissesse que eu não li o livro?... E' esplendida essa! Como poderia deixar de fazel-o? Não escrevi o prefacio? E' uma injuria que me fazem acreditarem-me capaz de prefaciar um livro que não tivesse lido. Li o livro não apenas porque o prefaciei, mas tambem porque o considero um dos maiores da lingua portugueza.

— Então o sr. Ferreira de Castro, na sua opinião...

— ... é um grande escriptor.

Referimo-nos depois á accusação do sr. Carlos Maul ao sr. Ferreira de Castro. Este não passa, na opinião daquelle nosso confrade de um "collecionador de calamidades".

O professor Afranio Peixoto riu, e ajuntou:

— Ora essa. Depois de Euclydes da Cunha, Alberto Rangel e Humberto de Campos alguem póde duvidar da tragedia amazonica? Euclydes, nos "Contrastes e Confrontos", affirma que o homem vae para a Amazonia afim de se escravisar. Alberto Rangel intitulou a sua obra de "Inferno Verde". E Humberto, que conhecia tão profundamente aquella região, nos deixou documentos tremendos a respeito... "A Selva" impressionou tanto a Humberto de Campos que este o considerou um magnifico documentario sobre a Amazonia. Acho, sem pretender melindrar ninguem, que o gesto do sr. Carlos Maul é fruto de um nacionalismo exaggerado. Coisa de quem nunca saiu da Avenida e nunca foi mordido por borrachudos...

O professor Afranio Peixoto, ante o nosso pedido de uma entrevista, excusa-se. Está a caminho de casa, afim de acabar a arrumação das malas. Despede-se. Antes de deixar-nos, ainda diz:

— O sr. Ferreira de Castro fez uma obra de arte. Encare-se o livro como tal. Diga-me. Alguem ficará magoado por um estrangeiro constatar que o Corcovado é mais baixo que o Himalaya? Não, não é? Saneiem antes a Amazonia, civilizem-na e ninguem irá descobrir nella miseria. Nem o sr. Ferreira de Castro, que, não sei se sabe, foi seringueiro, nem algum novo Euclydes ou algum novo Alberto Rangel que apparecer por ahi, poderão falar em escravisação do homem ou em inferno verde...

EVITE AS INFECÇÕES! BARBEIE-SE EM CASA

Proteja o seu rosto. Com as laminas Gillette legitimas, poderá barbear-se diariamente, com rapidez, facilidade e economia.

Gillette

Desmascarada a Nova Offensiva de Intrigas Contra o Partido Constitucionalista

RECAPITULANDO OS VELHOS BOATOS E AS TENTATIVAS DE SCISÃO FRACASSADAS, ANTES E DEPOIS DAS ELEIÇÕES DE OUTUBRO — OS CHEFES CONSTITUCIONALISTAS SÃO HOMENS ESCLARECIDOS E EXPERIMENTADOS... — O MA'O GOSTO E A FALTA DE IMAGINAÇÃO DOS ADVERSARIOS DO GOVERNO PAULISTA — O DESMENTIDO DO SR. CIRYLLO JUNIOR — A FIGURA DO SR. ARMANDO DE SALLES OLIVEIRA

S. PAULO, 7 (D. C.) — Pouco antes das eleições de outubro do anno passado, começaram a apparecer nos jornaes noticias de profundas divergencias no seio do Partido Constitucionalista. Esses boatos obedeciam a um plano de alguns adversarios encarniçados da situação, que pretendiam tirar partido da confusão, nas vesperas do grande pleito. Afinal, veiu o dia da eleição e os constitucionalistas obtiveram uma victoria avassalante, esmagando o P. R. P. nas urnas, de fórma decisiva. Mesmo depois da derrota espectacular, os inimigos do partido dominante não desanimaram. Ao contrario, insistiram na sua obra de intriga. Obedecendo ao programma préviamente traçado, novas historias foram inventadas, annunciando scisões irremediaveis no Partido Constitucionalista, cujos chefes, segundo as versões espalhadas, não faziam outra coisa senão se devorarem mutuamente, numa triste demonstração de anthropofagia politica...

Por fim, foi annunciado o numero de maior sensação do programma: o fracasso da candidatura do sr. Armando de Salles Oliveira, que seria devorado por alguns de seus mais devotados amigos.

E' evidente que tudo isso denotava falta de imaginação e máo gosto, não tendo o menor fundamento nem a mais leve sombra de verdade. Em varias opportunidades, o DIARIO CARIOCA referiu-se a essa triste empreitada de intrigas, commentando as fantasticas historias apparecidas e affirmando que os chefes constitucionalistas eram homens experimentados e sagazes. Por isso mesmo não cairiam, como de facto não cairam, nas mofinas e frageis armadilhas preparadas pelos seus adversarios, que afinal de contas ficaram desmascarados, na postura inconfessavel do intrigante surpreendido em flagrante.

A eleição do sr. Armando de Salles Oliveira foi o golpe de misericordia nessas mesquinhas explorações, tendo uma significação politica indisfarçavel e attestando que a victoria do illustre candidato constitucionalista representava o triumpho inequivoco do povo paulista.

Mas isso não foi ainda sufficiente para fazer calar e para confundir os intrigantes, fulminados pela evidencia mesma dos factos. E agora novos e mais ridiculos boatos estão sendo espalhados, procurando dividir ainda uma vez o solido bloco do partido situacionista.

Como no Espirito Santo, a opposição está em maioria na Assembléa Constituinte, diz-se que o primeiro periodo do governo estadual será fixado em seis mezes, como uma vingança contra o triumpho do sr. Punaro Bley.

Esse episodio "sui-generis" tem impressionado a mioleira fraca de certos opposicionistas do governo de S. Paulo, que logo se mostraram alvoroçados com a grande descoberta. E como não possuem imaginação para fazer uma descoberta original, resolveram plagiar a idéa dos constituintes capichabas, espalhando aos quatro ventos que o sr. Armando de Salles Oliveira sómente será o governador paulista durante doze mezes.

Evidentemente, já ninguem acredita nesses boatos ridiculos. Mas a verdade é que a imprensa se occupa do assumpto, de modo que a opinião publica deve ficar esclarecida em relação a essa nova offensiva de intrigas.

Segundo se noticiou, os elementos da Acção Nacional e da Federação dos Voluntarios romperiam com o Partido Constitucionalista, unindo-se ao P. R. P.

O objectivo desse bloco seria o esphacelamento do partido dominante, que ficaria, dessa fórma, contando apenas com a minoria da Constituinte. Como consequencia desse golpe, o periodo de governo do sr. Salles Oliveira seria fixado em um anno, para satisfação do masochismo politico dos adversarios da situação.

Sr. Armando de Salles Oliveira

Essa intrigalhada já foi entretanto desfeita, tendo o proprio sr. Cyrillo Junior, leader da opposição, feito declarações á imprensa, desautorizando officialmente o ridiculo boato. Accrescentou aquelle representante do P. R. P. que, na Commissão e na Sub-commissão de Constituição, não se cogita do assumpto, affirmando mesmo que as divergencias entre os seus membros nada têm que vêr com as questões constitucionaes.

Por sua vez, o sr. Waldomiro Silveira, antigo membro da Federação dos Voluntarios, desmentiu da mesma fórma o boato.

Está assim definitivamente morta a questão, que não logrou interessar senão aos profissionaes do confusionismo e do despeito, que não se conformam com o grande triumpho do sr. Armando de Salles Oliveira.

Deve-se, porem, reconhecer que nada disso attinge de leve sequer o prestigio politico do eminente governador de São Paulo, incontestavelmente um dos raros homens de Estado revelados, no paiz, nestes ultimos e tormentosos annos.

Na verdade, bem poucos politicos no Brasil seriam capazes de realizar a difficil tarefa de pacificar S. Paulo, reconciliando-o com a situação brasileira, depois dos acontecimentos da revolução constitucionalista. Esse trabalho de Hercules foi realizado em pouco tempo pelo sr. Salles Oliveira, com o auxilio de uma elite de politicos esclarecidos, embora, ha dois annos, esse quasi milagre apparecesse aos olhos do povo brasileiro como uma proeza irrealizavel.

Pode-se, portanto, dizer que o actual governador de Piratininga é uma das raras figuras moças capazes de continuar e de renovar as tradições gloriosas dos velhos chefes paulistas, sendo ao mesmo tempo uma das expressões, ou melhor, uma das revelações mais completas da politica brasileira.

CONFIRMA-SE A NOMEAÇÃO DO GENERAL JOÃO GOMES RIBEIRO PARA O MINISTERIO DA GUERRA

(Continuação da 1ª pagina).

Brigada de Artilharia, que exercerá o cargo interinamente. Tambem em caracter interino, o coronel Sebastião do Rego Barros, substituirá o general Collatino no commando da 1ª B. A., com séde na Villa Militar.

A TRANSMISSÃO DA PASTA

No commando da 1ª Região, o novo ministro aguardará hoje a presença do general Góes Monteiro, afim de combinarem a hora da transmissão da pasta.

Amanhã, ás dez horas, deve realizar-se a cerimonia da posse.

O NOVO COMMANDANTE DA 1ª REGIÃO

O general Eurico Gaspar Dutra, comte. da 1ª Brigada de Infantaria, está indicado para o posto de commandante da 1ª Região, aquartelada na Villa Militar. o general Dutra, como se sabe, substituiu nesse cargo o general Guedes da Fontoura.

O GENERAL FRANCISCO PINTO IRA' COMMANDAR A 1ª BRIGADA DE INFANTARIA

Sabemos que para substituir o general Dutra no commando da 1ª Brigada de Infantaria será nomeado o general Francisco José Pinto, actual comte. da 5ª Região Militar, com séde no Paraná.

O CHEFE DO GABINETE DO NOVO MINISTRO

O chefe do gabinete do novo ministro da Guerra será o coronel de Artilharia João Bernardo Lobato Filho, que vinha exercendo, com rara efficiencia, esse cargo no commando da 1ª Região Militar.

O coronel Lobato Filho é um official dos mais cultos do nosso Exercito, e possue todos os cursos, realizados, aliás, com brilho excepcional.

A OFFICIALIDADE DO GABINETE DO GENERAL GO'ES MONTEIRO SERA' DISPENSADA LOGO APO'S A POSSE DO NOVO TITULAR

O general Góes Monteiro, ministro demissionario ... hontem ás 10.30 minutos da pasta da Guerra, chetos, no seu gabinete, passando a despachar com o coronel Amaro Bittencourt, chefe do gabinete, todo o volumoso expediente dependente do seu despacho.

A seguir, o antigo commandante do Exercito de Léste recebeu numerosos officiaes que o foram cumprimentar, sendo todos attendidos com a maior cordialidade.

A's 13 horas, o general Góes Monteiro retirou-se para o almoço, não mais regressando ao gabinete.

A OFFICIALIDADE DO GABINETE GENERAL GO'ES MONTEIRO

A officialidade do gabinete do titular demissionario, é composta dos seguintes officiaes: — tenente-coronel Amaro Soares Bittencourt, chefe; tenente coronel Gustavo Cordeiro de Faria; majores Antonio José Osorio, Agenor Leite de Aguiar, Emilio Rodrigues Ribas Junior, Jayme Paulino de Oliveira, Arthur Hesket Hall, José Alves Magalhães, Roberto Carneiro de Mendonça e Armando Dubois Ferreira; capitães: Luiz Carlos Valdez, Clovis Monteiro Travassos, Ary Salgado Freire, Eugenio Everton Pinto, Olepercio Daemon e Pedro da Costa Leite; ajudantes de ordens capitães Mario José de Faria Lemos e José Alexinio Bittencourt.

Essa officialidade será dispensada dessas funcções logo após a posse do novo titular.

A distincta officialidade que compunha o gabinete Góes Monteiro, não tem ainda unidade designada, parecendo, entretanto, que a sua maioria irá gosar as férias regulamentares a que tem direito, em uma estação de repouso.

O GENERAL GO'ES MONTEIRO VAE PARA A EUROPA

Estamos informados que o governo está cogitando de dar ao general Góes Monteiro uma importante commissão, que deverá ser desempenhada na Europa. Deste modo, o antigo titular da pasta da Guerra embarcará, brevemente, com destino ao Velho Mundo.

A ALTA ALARMANTE DA LIBRA E O OPTIMISMO DO SR. SOUZA COSTA

(Continuação da 1ª pagina).

revolucionario, tangido por circumstancias inelutaveis, não é agradavel a funcção do sr. Souza Costa. O ministro da Fazenda é um homem de finanças do modelo classico. Arrecadar exactamente, pagar nos limites das verbas, dirigir o cambio no sentido da sua normalização, foi esse o programma com que o sr. Souza Costa assumiu a pasta e que vem, através de todas as difficuldades e tropeços, procurando executar.

Da coragem com que defende seus pontos de vista, deu elle provas no caso do reajustamento dos vencimentos do funccionalismo, no discurso que pronunciou em Porto Alegre. A attitude do sr. Souza Costa, na defesa do erario e do credito publico nos faz lembrar o barão Louis, o celebre ministro das Finanças de Napoleão e da Restauração, tranquillo no meio do tropel das batalhas, a executar a obra quasi impossivel de equilibrar a receita com a despesa e a garantir a intangibilidade dos direitos dos credores do Governo. O "Estado homem honesto" foi a formula que celebrizou o barão napoleonico, e o item primeiro para collimar esse objectivo era, para elle, como para o sr. Souza Costa, não gastar mais do que se arrecada.

Liberdade de cambio, isto é, o minimo de intervenção official, no mercado cambial, constitue um dos pontos basicos do programma do sr. Souza Costa. Sabiamos disso e sempre applaudimos os seus esforços nesse sentido. A situação actual, porém, se apresenta tão intricada que desejamos saber se não se modificaria sua opinião, pela força das circumstancias.

— Qualquer modificação na politica cambial só póde ser no sentido de liberdade mais ampla e nunca para restringir as franquias que já foram concedidas, respondeu o sr. Souza Costa á nossa interrogação. Monopolio de cambio equivale á formação de novos "congelados", isto é, á perpetuação das difficuldades em que nos debatemos. Livre o cambio, o alteiamento das moedas estrangeiras representará o obstaculo natural á expansão das importações e, afastadas as circumstancias de caracter interno, processar-se-á, naturalmente, a valorisação do mil-réis.

Precisamos não perder de vista, continúa o sr. Souza Costa, a influencia nefasta exercida sobre o cambio pelos "deficits" orçamentarios, geradores da impressão de que não preside ao trato das finanças nacionaes espirito de ordem capaz de gerar confiança e tranquillidade. Precisamos, corajosamente, restringir as despesas ao limite estricto da receita, sem o que não conseguiremos vencer as difficuldades do momento, ao contrario, accumulando-as para o futuro.

A depreciação do mil-réis, ultimamente verificada, origina-se de varias causas, entre as quaes preciso se torna salientar o augmento de despesa decorrente do reajustamento dos vencimentos. Factores outros agiram no mesmo sentido, alguns dos quaes serão annullados rapidamente, pela acção do Governo, que está attento e vigilante na defesa da economia nacional. A melhoria do cambio se fará sentir mais breve do que acreditam muitos. Processar-se-á ella lentamente mas com toda segurança.

O ministro Souza Costa entra, depois, em considerações varias sobre a situação economico-financeira do paiz, frisando que, para sua normalização, basta que haja energia e bom senso, a par de um largo espirito de collaboração por parte de todos os responsaveis pela administração publica.

Finalizando a exposição que nos fizera, o ministro Souza Costa abordou o caso do Laboratorio Nacional de Analyses, que vem sendo focalizado na imprensa desta capital.

— Não desejo me externar sobre o assumpto, declarou-nos o sr. Souza Costa, antes que sobre elle se manifeste a commissão encarregada de examinar a actuação do director do Laboratorio Nacional de Analyses. Espero que aquelle funccionario consiga lavar-se das accusações que lhe são feitas, porque seria lamentavel verificar que nos serviços de um departamento tão importante, como o Laboratorio Nacional se pudessem praticar irregularidades como as que são arguidas. Quero accentuar, e nisso não vae nenhum desejo de prejulgar a questão, a minha estranheza, vendo o modo pelo qual o funccionario accusado é defendido em certos orgãos da imprensa...

E, com essa declaração maliciosa, o ministro Souza Costa estende, gentilmente, a mão ao jornalista, num gesto de despedida.

O "Zeppelin" chegou a Recife

RECIFE, 7 (A. B.) — Chegou hoje aqui o "Conde Zeppelin", repleto de passageiros. A bordo do transatlantico aereo allemão veiu o violinista Kreisler que dará hoje á noite um unico concerto no theatro Santa Izabel, proseguindo viagem amanhã no dirigivel com destino ao Rio de Janeiro.

SO' PARA HOMENS

Comprem na fabrica o seu calçado. A differença de preço é formidavel. — 169, RUA SENADOR POMPEU, 169, Esquina Visconde da Gavea.

A Campanha Contra o Analphabetismo

O CONCURSO ENTRE ALUMNOS DAS ESCOLAS E DOS COLLEGIOS DESTA CAPITAL

A Cruzada Nacional de Educação com o objectivo de combater o analphabetismo, fonte directa e indirecta de muitos dos nossos males, está promovendo, durante este mez, uma campanha financeira, sob a forma de concurso entre os alumnos das escolas e collegios desta capital, afim de levantar os recursos de que carece para ampliar o numero de escolas que fundou e mantém.

O appello, dirigido pela C. N. E. á juventude escolar está sendo correspondido com o maior enthusiasmo, o que faz prevêr o mais brilhante exito da campanha financeira.

Na secretaria da C. N. E., no edificio Carioca, ao largo ad Carioca, sala 316, serão fornecidos cartões e todas as informações referentes ao concurso aos que desejarem contribuir para a victoria dessa obra de grande alcannce patriotico.

Foi substituido no Departamento de Aeronautica Civil

O ministro da Marinha resolveu designar o capitão de corveta aviador naval Luiz Leal Netto dos Reis, para substituir o capitão de fragata aviador Dante Mattos, nas funcções de delegado do Ministerio da Marinha junto ao Departamento de Aeronautica Civil do Ministerio da Viação e Obras Publicas sem prejuizo de suas actuaes funcções.

"Quinto Anno de Geographia", pelo professor Veiga Cabral

Completando a serie de accordo com o actual programma de ensino secundario de geographia, o professor Mario da Veiga Cabral já tem em circulação o "Quinto Anno de Geographia".

E' o ultimo volume destinado, como os dos annos anteriores, aos mesmos successos de livraria, conhecida como é a capacidade do professor Mario da Veiga Cabral e a aceitação de suas innumeras obras didacticas, particularmente no ensino em que se especializou.

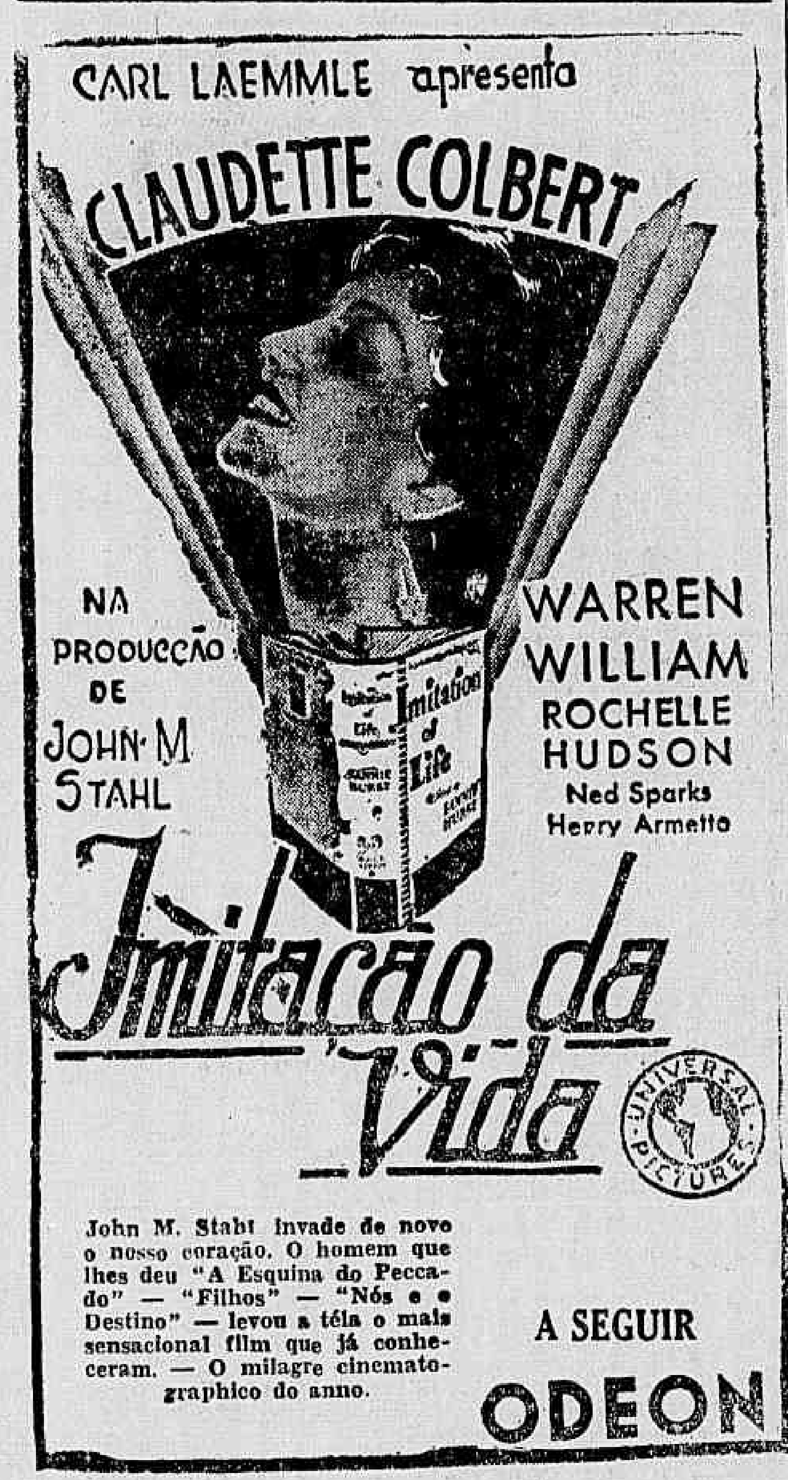

A Camara Municipal Em Sessão

Depois de calorosos debates, foi approvada por dezoito votos contra dois a moção de applausos a todos os actos da administração Pedro Ernesto — Um communicado da Mesa da Camara á imprensa — Rejeitado o requerimento n.° 45 — Será discutido hoje o Regulamento da Secretaria

Vereador Attila Soares

A Camara Municipal reuniu-se hontem, em 3ª sessão ordinaria, sob a presidencia do conego Olympio de Mello.

Responderam á chamada os seguintes vereadores: Olympio de Mello, Edgard Romero, Moura Nobre, Ernani Cardoso, Adalto Reis, Attila Soares, Alberico de Moraes, Caldeira de Alvarenga, Clapp Filho, Cesar Leite, Corrêa Dutra, Fernandes Dantas, Frederico Trotta, Heitor Beltrão, Ivan Pessoa, Jayme de Araujo, Jorge de Mattos, José Lobo, Rocha Leão, Ruy Almeida e Tito Livio.

Deixaram de responder á chamada os srs. Henrique Maggioli e Jansen Muller.

Procedida a leitura da acta da sessão anterior pelo 1º secretario, foi a mesma approvada.

O vereador Ivan Pessoa falou pela ordem, fazendo considerações sobre o Regimento Interno.

O EXPEDIENTE

O presidente, conego Olympio de Mello, annunciou a seguir a hora do expediente, que constou do seguinte:

Telegramma da Sociedade dos Pequenos Servidores Municipaes congraculando-se com o presidente da Camara pela sua eleição para o cargo de presidente.

Requerimentos: n. 47, de 1935, de autoria do sr. Tito Livio, pedindo consignação em acta de um voto de pezar pelos acontecimentos que estão enlutando a Cidade do Salvador; n. 48, de 1935, de autoria do sr. Tito Livio, solicitando que o prefeito reconheça como logradouro publico a rua João Leite; n. 49, de 1935, do sr. Tito Livio, solicitando transcripção nos Annaes do discurso pronunciado pelo conego Olympio de Mello na cathedral, na ceremonia commemorativa do descobrimento do Brasil; n. 50, de 1935, de autoria do sr. Tito Livio, solicitando do ministro da Educação revogação de um acto que contraria disposição expressa na Constituição; n. 51, de 1935, do sr. Tito Livio, solicitando do presidente da Republica providenciar a mudança da Capital da Republica para uma das cidades do interior do paiz, de modo que o Districto Federal passe a constituir um Estado; n. 52, de 1935, do sr. José Lobo e outros, solicitando do prefeito seja organizada uma turma de cincoenta trabalhadores na Directoria Geral da Limpeza Publica e Particular, sem augmento de despesas; n. 53, de 1935, do sr. José Lobo e outros, solicitando do prefeito providencias no sentido de que a Directoria de Engenharia prosiga nos serviços de calçamentos e sargetas nas ruas Senador Antonio Carlos e Angelica Motta; n. 54, de 1935, do sr. Jorge Mattos, solicitando do prefeito providencias no sentido de ser simplificado o processo burocratico da Directoria do Patrimonio Municipal.

Projectos: n. 4, de 1935, dos srs. Henrique Maggioli e Moura Nobre considerando de utilidade publica municipal a Caixa de Auxilio aos Funccionarios Publicos; n. 5, de 1935, dos srs. Attila Soares e outros, mudando de denominação o cargo actual de assistente de menores do Departamento de Educação para o de superintendente de Educação e Assistencia a Menores.

REJEITADO PELA MAIORIA O REQUERIMENTO N. 45

O requerimento n. 45, apresentado pelo vereador Ruy Almeida, no sentido de ser enviado ao prefeito um voto de congratulações pelo facto de s. ex. ter annullado o contrato dos açougues de emergencia e pedindo a abertura de um inquerito policial, foi rejeitado pela maioria da Camara Municipal, por 15 contra 5 votos.

APPROVADA POR 18 VOTOS CONTRA 2 A MOÇÃO DE APPLAUSOS AO SR. PEDRO ERNESTO

O vereador Ernani Cardoso apresentou á consideração da Camara Municipal, uma moção de applauso ao prefeito do Districto Federal e ao mesmo tempo approvando os actos da interventoria. A referida moção deu causa a que o vereador Heitor Beltrão protestasse com veemencia contra o final da moção, que mandava approvar todos os actos do ex-interventor.

O sr. Rocha Leão, leader da maioria da Camara, falando sobre o assumpto, leu a lei federal que approvou os actos dos interventores até a abertura das assembléas.

Fazendo uso da palavra, o vereador Alberico de Moraes analysou serenamente a moção apresentada pelo sr. Ernani Cardoso, tendo sido aparteado constantemente pelo vereador Adalto Reis.

Falaram ainda sobre o mesmo assumpto, os vereadores Heitor Beltrão, Hernani Cardoso e Ruy Almeida.

O sr. Attila Soares fez uma declaração de voto subscripta tambem pelo vereador Ivan Pessôa.

A seguir o presidente annunciou a discussão da indicação n. 10. Para encaminhar a discussão falou o sr. Attila Soares. Sobre a indicação n. 10, fez ainda uso da palavra o sr. Heitor Beltrão, dizendo (pela ordem): "Sr. presidente, que é feito do projecto de regulamento da Camara, que não mais voltou á ordem do dia?

Vereador Alberico de Moraes

O sr. presidente: — Elle voltará. Está agora dormindo aquelle somno a que v. ex. ha pouco se referiu, porém em breve voltará a plenario.

Vereador Heitor Beltrão

O sr. Heitor Beltrão: — Espero que v. ex., sr. presidente, faça como o principe encantado e desperte a bella adormecida no bosque.

O sr. presidente: — De accordo com a commissão, o parecer poderá vir á ordem do dia, mas será necessario que v. ex. o requeira. Em todo caso, terei muito prazer em attender a v. ex. e revogar a ordem do dia designada para amanhã.

O sr. Heitor Beltrão: — Não o exijo, é um simples lembrete a v. ex. Agradeço muito a attenção de v. ex.

O sr. Henrique Maggioli: — Sr. presidente, qual então a ordem do dia para amanhã? Houve modificação?

O sr. presidente: — A ordem do dia para amanhã é a segunda discussão do parecer numero 2 e de 1935.

O sr. Henrique Maggioli: — Muito obrigado a v. ex.

A seguir é levantada a sessão.

NOTA DA CAMARA MUNICIPAL

Da mesa da Camara municipal recebemos o seguinte communicado:

"O Globo", em sua 4ª edição de hontem, noticiando a sessão da Camara Municipal, não foi fiel no relato do que occorreu. O que a maioria da Camara deixou de approvar não foi, em absoluto, a moção de applausos aos actos do sr. Pedro Ernesto, de iniciativa do sr. vereador Ernani Cardoso, mas um requerimento em que se propunha, ao mesmo tempo, um voto de louvor ao sr. prefeito, pela sua attitude no caso de que resultou a demissão de um director geral da Prefeitura, e a abertura de inquerito policial, iniciativa esta que não cabe ao Poder Legislativo Municipal."

O SR. ORESTES BARBOSA DESIGNADO PARA SERVIR COMO SECRETARIO DA COMMISSÃO DE JUSTIÇA

Foi designado para servir como secretario da Commissão de Justiça da Camara Municipal, sem prejuizo dos serviços do legislativo, o redactor dos debates sr. Orestes Barbosa.

Concurso no Instituto de Biologia Animal do Ministerio da Agricultura

Em proseguimento aos concursos realizados na secções de Sôro-vaccinotherapia e Productos de Origem Animal, terá logar hoje, das 8 ás 15 horas, no Instituto de Biologia Animal, á avenida Maracanã, n. 222, a prova pratico-oral do concurso para provimento do cargo de ajudante do Laboratorio de Parasitologia da Secção de Pathologia Animal.

Victima de um accidente de trabalho

O OPERARIO SOFFREU FRACTURA DO CRANEO

Quando, hontem, á tarde, trabalhava no alto de um andaime, no predio em construcção da rua Visconde do Rio Branco n. 3, soffreu uma quéda o operario-lustrador de nome Gomes, de 35 annos, casado.

Com fractura do craneo e do punho esquerdo, o infeliz foi soccorrido pela Assistencia e internado no Hospital de Prompto Soccorro.

Apresentação de officiaes á Directoria de Aviação

Apresentaram-se hontem á Directoria de Aviação os seguintes officiaes: major Raul Luna, do 5º R. A., por ter sido transferido do 5º R. V. para adjunto desta Directoria e classificado no Q. S. A.; capitão Homero Souto de Oliveira, da D. A., por ter de seguir para Campo Grande a serviço do C. A. M.; capitão medico dr. José da Silva Celestino, do S. S., por ter sido rectificado o despacho de 24 de abril proximo findo, que torna sem effeito a sua transferencia para o H. M. D. de São Paulo; 1º tenente Hortencio Pereira de Britto, do 2º R. A., por ter de recolher-se á sua unidade; 2º tenente Tindaro Pereira Dias, do 2º R. A., por ter de seguir para Matto Grosso, a serviço do C. A. M.

Afim de se especializar

Ao prefeito do Districto Federal o titular da pasta da Marinha solicitou que seja permittido ao primeiro tenente medico dr. Waldemir Salen, frequentar o Curso de Especialisação da Clinica de Oto-Rhino-Laryngologia da Assistencia Municipal desta capital.

As Eleições Fluminenses no Tribunal Superior

Pelas decisões de hontem constata-se a superioridade do Partido Popular Radical sobre a União Progressista Fluminense

Ainda proseguiu hontem no Tribunal Superior de Justiça Eleitoral, o julgamento do processo referente ás eleições do Estado do Rio de Janeiro, perante a mesma numerosa assistencia dos dias anteriores.

Foram apreciados mais 35 recursos parciaes, por cujas decisões constata-se neste momento a superioridade do Partido Popular Radical, sobre a União Progressista Fluminense.

Um facto grave vem se verificando ha dois dias no Tribunal e que merece um correctivo immediato. Trata-se da attitude de pouco recommendavel do advogado hespanhol sr. Ramon Alonso, procurador da União Progressista, que não sabe se conter durante os debates suscitados pelos julgamentos dos differentes recursos. Não só ás mais das vezes põe-se a fazer signaes para os juizes, como de outras abusivamente invade o recinto privativo dos julgadores e dos funccionarios, e põe-se á confabular, ora com o relator, que visivelmente contrariados, ante as impertinencias do intruso, deixam de repellir as suas insinuações por um comesinho principio de boa educação. E' um abuso sem nome, que está merecendo do illustre presidente, ministro Hermenegildo de Barros, que só o vem tolerando pelo seu tradicional espirito de liberalidade, um correctivo exemplar.

São os seguintes os resultados dos julgamentos de hontem:

Foi negado provimento aos recursos interpostos contra as seguintes secções: 5ª, 17ª, 8ª, 13ª e 21ª da 18ª zona (Santo Antonio de Padua); 1ª e 3ª, da 19ª zona (Maricá); 4ª da 20ª zona (Piraby); 1ª, 3ª, 5ª e 10ª, da 22ª zona (Rezende); 1ª, 2ª, 3ª, 6ª, 7ª e 8ª da 23ª zona (Barra Mansa); 2ª, 3ª, 7ª, e 8ª da 24ª zona (Angra dos Reis); 1ª, da 26ª zona (Mangaratiba).

Deu provimento ao recurso interposto na 10ª secção da 18ª zona (Santo Antonio de Padua); manda annullar a votação da 4ª secção da 19ª zona (Maricá) e da 10ª secção da 23ª zona (Barra Mansa); deu ainda provimento ao recurso da 4ª secção da 21ª zona (Angra dos Reis; e considera validas as votações das 5ª e 7ª secções da 21ª zona (Angra dos Reis).

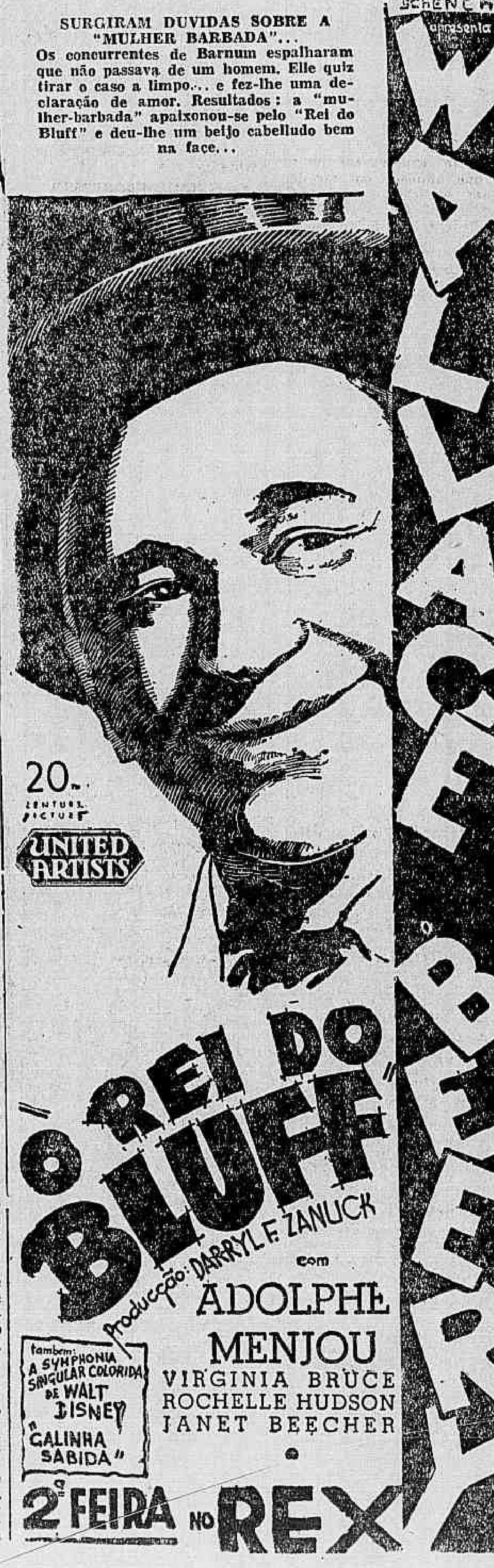

TRANSFUSÃO DO SANGUE (Maravilhoso)

COM DOIS VIDROS AUGMENTA O PESO 3 KILOS
Unico fortificante no mundo com 8 saes tonicos
UNICO CONTRA A TUBERCULOSE

Phosphoros, calcio, arseniato, vanadato
Os pallidos — Depauperados
Esgotados — Anemicos
Mães que criam, — Magros
Crianças rachiticas
Receberão o effeito da transfusão do sangue e a tonificação geral do organismo com o

SANGUENOL
FORMULA ALLEMÃ

Diario Recreativo

JOÃO CANALI NA PRESIDENCIA DA FEDERAÇÃO DOS GRANDES CLUBS?

Corre, com insistencia, nos meios chegados aos cinco grandes clubs carnavalescos que o Conselho Deliberativo da Federação dos Grandes Clubs já resolveu por oito dos dez votos de que dispõem as delegações dos clubs filiados, com assento no Conselho, suffragar o nome do escriptor João Canali, presidente do Cordão dos Laranjas e figura chegada ás autoridades municipaes, para a presidencia da Federação. Aguardemos, pois, a reunião daquelle orgão autonomo da Federação.

O PROGRAMMA DESTE MEZ NO ORFEÃO PORTUGAL

No proximo sabbado, 11 do corrente, a convite do Centro Transmontano, o corpo orpheonico do Orfeão Portugal tomará parte na festa que aquelle Centro realizará em sua séde social para entrega do titulo de presidente de honra ao exmo. sr. consul geral de Portugal e inauguração do "Relicario Transmontano".

No dia 12, a directoria offerecerá aos associados e suas familias, das 18 ás 24 horas, uma soirée dansante.

O corpo orfeonico, domingo ultimo, tomou parte na festa do "Dia do Encarcerado" e na quinta-feira, dia 2, na "Mostra de Turismo". Nas duas audições que realizou, receberam os orfeonistas fortes e merecidos applausos de todos os assistentes.

PENHA CLUB

Amanhã, quinta-feira, os agremiados dessa antiga sociedade recreativa da zona leopoldinense estarão reunidos em um ensaio que, animado por excellente jazz, decorrerá das 2 ás 24 horas.

A terceira, sabbado, dia 11, será o grande baile da "Embaixada Maravilhosa", em homenagem ao Gremio Progresso Leopoldinense.

BANDA PORTUGAL S. R.

Na séde da veterana Banda Portugal terá logar, no proximo domingo, uma tarde-noite dansante, cujo inicio está marcado para as 19 horas. O traje para essa alegre reunião será completo.

PARA TRATAR DE ASSUMPTOS GERAES VAE REUNIR-SE O RANCHO "CAPRICHOSOS UNIDOS DO BRASIL"

Pede-nos a directoria da sociedade acima convidarmos todos os seus associados e directores para uma Assembléa Geral, que se reunirá amanhã, 9 do corrente, ás 20 horas, na sua séde social, á rua Leopoldo numero 72 (Andarahy), para tratar da seguinte ordem do dia: prestação de contas, preenchimento de cargos vagos e organização do grande Baile de Victoria.

LORD CLUB

Ainda sob a impressão do exito das ultimas festas realizadas no palacete da rua do Rezende, já se movimentam seus directores para ultimar os preparativos do grande baile mensal que terá logar sabbado, dia 11, na agremiação do dr. Albano Costa, Antonio Vasconcellos, Salvador Seraphim, Luiz Fontella, Rubi Terra, João Nogueira e Alberto Dias. A Tuna Mambembe tambem está a postos, ensaiando o repertorio dessa festa, que promette supplantar as demais.

ELEITA A RAINHA DO RECREATIVISMO LEOPOLDINENSE

O Trio de Ouro realizou sabbado ultimo a sua festa artistico-dansante, na qual tomaram parte diversos elementos dos nossos studios de Radio e foi tambem eleita a rainha do recreativismo leopoldinense.

Nesse animado certame foi eleita a senhorinha Leonor Rodrigues, do Caprichosos de Braz de Pinna, por 68 votos.

MUSICAL DE BOMSUCCESSO

No proximo domingo, 26 do mez em curso, a "Ala Bohemios de Ramos", da qual faz parte o naipe folião da Musical de Bomsuccesso, vae levar a effeito a sua esperada festa dansante que decorrerá das 15 ás 24 horas.

Essa festividade é dedicada a Victor de Barros, fundador e um dos esteios do gremio dansante da rua Nova Sião.

GREMIO PROGRESSO LEOPOLDINENSE

Domingo ultimo realizou-se, no Gremio Progresso Leopoldinense, uma tarde-noite dansante em homenagem á S. R. Musical de Bomsuccesso, sendo por esta occasião entregue aos directores da agremiação homenageada o titulo de socio honorario que o Gremio lhe concedera em reunião effectuada a 4 do corrente.

AS FESTAS ELEGANTES DO ROXY

Tem constituido um acontecimento as reuniões do Roxy. Para este mez está sendo organizada a "Noite do Perfume", a qual terá o concurso das optimas orchestras jazz Theobaldo e Typica Waldez.

TEVE UM TRANSCURSO BRILHANTE A FESTA DE ANNIVERSARIO DO ELDORADO

Resultou num acontecimento invulgar a grande festa realizada domingo ultimo no Eldorado Dansas, para commemoração á passagem do seu 2º anniversario de fundação. Tomaram parte no programma artistico, com agrado da assistencia, os "azes" Gaucho, Russo, Cantidio e Ervé Cordovil. A's 3 horas teve logar o sensacional concurso, cujo jury foi confiado a jornalistas e artistas, que elegeram as seguintes candidatas: 1º logar (luxo) venceu a bailarina America; 2º (elegancia) Carmen e 3º (espiritualidade) Maripsinha.

Aggrava-se a Situação Italo-Abyssinica

MOBILISADOS CERCA DE 300 MIL ITALIANOS — GRANDE QUANTIDADE DE ARMAS E MUNIÇÕES ENVIADAS PARA ADDIS ABBEBA

Mussolini

QUASI TRES MIL HOMENS EM PE' DE GUERRA

ROMA, 7 (U. P.) — Com as medidas militares hoje, adoptadas acham-se em pé de guerra approximadamente duzentos e oitenta e quatro mil italianos.

MABILIZADAS DIVERSAS DIVISÕES

ROMA, 7 (U. P.) — Noticia-se officialmente que o chefe do governo italiano, sr. Benito Mussolini, mobilizou a divisão de Sabaudia, presentemente em Cagliari, bem assim como duas divisões de camisas negras, chamados "de 23 de março e de 28 de outubro". O batalhão de camisas-negras de Palermo foi mobilizado, bem assim como outros tres batalhões de Cuneo Ravenna e Forli.

NOVA ORDEM DE MOBILIZAÇÃO DAS FORÇAS ITALIANAS

ROMA, 7 (U. P.) — O perigo de conflicto armado entre a Italia e a Abyssinia, parece agora mais proximo em consequencia da nova ordem de mobilização de forças italianas, assim como do discurso bellicoso pronunciado na Camara dos Deputados pelo sub-secretario das colonias sr. Michele Lissona.

GRANDES REMESSAS DE ARMAS PARA ADDIS ABEBA

ROMA, 7 (U. P.) — Noticia-se officialmente que a mobilização decretada pelo governo italiano resulta da necessidade de se assegurar a defesa das fronteiras da Erythréa e da Somalia italiana, na Africa Oriental, ante as "consideraveis remessas de armamentos feitas a Addis Abeba por varias firmas européas", bem como á mobilização das forças da Abyssinia.

CONVOCADA A CLASSE DE 1913

ROMA, 7 (U. P.) — Noticia-se officialmente que tambem foram convocados, além das classes já chamadas, todos os reservistas da classe de 1913.

Imperador Addis Abeba

VIOLOU O TRATADO DE AMISADE

ROMA, 7 (U. P.) — O sub-secretario das Colonias, sr. Lessona, acusou a Abyssinia de ter violado o Tratado de Amizade com a Italia.

'Vindas Directamente do "Capitol" de Nova York

Estrearão no dia 10 as

CHESTER HALE GIRLS — um punhado de perturbantes garotas

LEWIS SISTERS — As famosas irmãs estrellas do "broadcasting" americano.

PEARL SISTERS — As duas gemeas, os sorrisos da rua 42 da Broadway.

E na proxima semana

ROMEO SILVA — e sua famosa orchestra, que se cobriu de louros na Europa

Realçando as maravilhosas noites de elegancia do "grill-room"

do CASINO

ATLANTICO

A MARAVILHA DO POSTO 6
— TEL.: 27-6256 E 27-5335 —

O Syndicato Unitivo retira-se da Federação dos Ferroviarios

AS CAUSAS DESSA ATTITUDE

Pede-nos o Syndicato Unitivo Ferroviario da Central do Brasil a seguinte publicação:

"Com o presente vimos solicitar de v. s. a fineza de fazer publicar nesse conceituado orgão o theor do officio abaixo, que nesta data estamos dirigindo á Federação Nacional dos Syndicatos Ferroviarios do Brasil, solicitando o nosso desligamento dessa entidade pelos motivos que expomos:

"Ao presidente da Federação dos Syndicatos Ferroviarios do Brasil — Praça Mauá n. 7-sala n. 909 — Rio. — Tendo a directoria dessa Federação fugido á verdadeira finalidade estatutal, procurando envolver a classe ferroviaria nacional em questões politicas, sem o seu assentimento, através os orgãos syndicaes, vimos com o presente communicar ao prezado companheiro que esta Executiva, desvirtuando desse ponto de vista, resolveu, em reunião collectiva, desligar-se dessa entidade. De conformidade com os nossos estatutos, apresentaremos o caso ao Conselho Geral de Representantes, para ser o nosso acto referendado, do que vos daremos sciencia immediatamente. Saudações proletarias. (a) Francisco Antonio dos Santos Souza — Presidente."

Agradecidos por mais este obsequio, apresentamos a v. s. as nossas sinceras saudações proletarias. — Antonio Santos Souza — Presidente."

Um festival da dupla preto e branco, hoje, no Cine Meyer

Realiza-se hoje o grandioso festival que a Dupla Preto e Branco annuncia para a platéa do Cine Meyer.

Com o concurso dos mais destacados elementos do nosso Broadcasting, como sejam Sylvio Caldas, Manoel de Araujo Fausto Paranhos, Murillo Caldas, Ervé Cordovil, João Petra de Barros e o applaudido conjunto regional de Benedicto Lacerda a querida "dupla" vae proporcionar á sociedade suburbana momentos de bom humor e delicia para os sentidos dos que tiverem a opportunidade de ver, logo mais, em carne e osso os seus idolos, conhecidos já largamente, aliás, mas atravez do microfone.

NA CENTRAL DO BRASIL

A pauta do Estado do Rio foi alterada até segunda ordem, da seguinte forma: café, 1$200 por kilo, segundo circular expedida pela Estrada de Ferro Central do Brasil.

—— A partir de hoje, o almoxarifado da 2ª Divisão da Central do Brasil passará a funccionar num dos armazens da estação Maritima, para onde de hoje em deante devem ser dirigidas as correspondencias e os materiaes.

—— A Central do Brasil foi autorizada a aceitar, durante o corrente anno, requisições por conta do Estado de São Paulo uma vez assignadas pelo senhor Carlos Prado de Mendonça, secretario particular do governador Armando de Salles Oliveira.

—— Estão inscriptos afim de serem aproveitados nas futuras vagas da Central do Brasil os seguintes cidadãos: José Egypto Rosa, Helcio Nunes de Oliveira, Joaquim Soares, Benedicto Rodrigues e Ignacio Braga.

—— O director da Central do Brasil approvando a proposta da 1ª Divisão, resolveu substituir na commissão incumbida a estudar as concurrencias para acquisição de materiaes, o inspector de despesa, pelo sub-chefe da 1ª Divisão que será o presidente da mesma.

—— A directoria da Central do Brasil aceitou a proposta da Companhia Geral de Material Rodante, para a reconstrucção de 14 carros de passageiros, sendo quatro de primeira classe, da linha de Therezopolis e dez da Linha Auxiliar. Desta tres serão de primeira classe e sete de segunda. Essa despesa correrá pela venda de ferro velho e outros materiaes, num total de 347:750$000.

Quéda desastrada

A Assistencia Municipal, soccorreu hontem á tarde a domestica Engracia da Silva Guerra, branca, de 70 annos de edade solteira, residente á ladeira do Barroso numero 15, que foi victima de uma quéda de bonde, na rua Marechal Floriano Peixoto, soffrendo em consequencia um hemathoma no frontal.

Depois de convenientemente medicada a sexagenaria retirou-se.

Victima da imprudencia

Ao saltar de um bonde em movimento na Avenida Mem de Sá, esquina da rua do Lavradio, o operario João dos Santos, pardo de 25 annos de edade, solteiro, morador no numero 174, da rua acima soffreu um accidente, que lhe resultou o esmagamento do pé direito.

O infeliz, foi conduzido ao Posto Central de Assistencia, e após os necessarios curativos internado no Hospital de Prompto soccorro.

A policia do 6º districto, instaurou inquerito a respeito.

Quer que o nome seja rectificado nos assentamentos da Marinha

O ministro da Marinha transmittiu ao Consultor Geral da Republica para dar parecer, o requerimento e demais papeis, em que o segundo sargento Helvecio Manoel da Silva pede rectificação de nome.

Os automoveis e o imposto de industrias e profissões

FOI PROROGADO O PRAZO PARA O RECEBIMENTO

Foi prorogado até ao dia 10 do corrente, pelo director geral da Fazenda Nacional, o prazo para o recebimento sem multa de imposto de industrias e profissões deste semestre, relativos a automoveis.

UNINDO A MOCIDADE De Duas Patrias Irmãs

A ENTREGA DA MENSAGEM DOS UNIVERSITARIOS BRASILEIROS AOS COLLEGAS PORTUGUEZES, REALIZADA HONTEM, NO DIRECTORIO CENTRAL DE ESTUDANTES

Pessoas que estiveram presentes á solennidade

Realizou-se, hontem, á tarde, na séde do Directorio Central de Estudantes da Universidade do Rio de Janeiro, a solenne entrega da mensagem que os universitarios brasileiros enviam aos seus collegas portuguezes, por intermedio do professor Afranio Peixoto, representante especial do Instituto Luso-Brasileiro de Alta Cultura e de partida para Portugal, onde fará uma série de conferencias.

Na mesa ornamentada com as bandeiras brasileira e lusitana tomaram parte os srs. Embaixador Martinho Nobre de Mello, representantes dos ministros da Educação e Exterior, professor Leitão da Cunha reitor, da Universidade; dr. Armando Fajardo, secretario geral da Universidade; dr. Anisio Teixeira, director da Instrucção do Districto Federal; dr. Herbert Moses, presidente da A. B. I.; professores Afranio Peixoto, Spencer Vampré, representantes dos directorios academicos regionaes.

A's 14 horas, dando inicio á solennidade, falou em nome dos universitarios, o bacharelando Geraldo Ildefonso Mascarenhas da Silva, presidente do Directorio Central de Estudantes, fazendo a entrega da mensagem, lida antes pelo academico João Brito Jorge.

Usaram da palavra a seguir o embaixador de Portugal e o professor Afranio Peixoto, enaltecendo o intercambio luso-brasileiro e focalizando o gesto puro e espontaneo da mocidade brasileira, tendo o reitor Leitão da Cunha, encerrado a sessão com calorosos applausos dos presentes, onde se viam pessoas de relevo no nosso mundo cultural.

"Extase", o film que vem alcançando no Gloria um successo fóra do commum e attendendo a este successo permanecerá mais uma semana no cartaz

Flagrante do successo que "Extase" vem alcançando desde o dia de sua estréa no Gloria

DIARIO CARIOCA
Propriedade da S. A. DIARIO CARIOCA
DIRECTORES:
Horacio de Carvalho Junior
J. B. Martins Guimarães
CHEFE DA REDACÇÃO:
Danton Jobim
EXPEDIENTE:
Endereço telegraphico: DIARIO CARIOCA — Telephones: Direcção: 22-3035 Administração: 22-3023. — Redacção: 22-1559 e 22-2922. Officinas: 22-0824 Assignaturas: 22-3023 — Gravuras: 22-1785.
Publicidade — 22-3018
ASSIGNATURAS:
Para o exterior: Anno . . 80$000 Semestre . . 45$000 | Para o Brasil: Anno . . . 50$000 Semestre . . 30$000
Venda avulsa: capital 100 rs. interior 200 rs. Aos domingos 200 rs. — interior, 300 rs.
São cobradores autorizados os srs. Lourenço Amaral e J. F. de Carvalho.
CORRESPONDENCIA:
Toda a correspondencia com valor ou sobre assumptos que entendam com assignaturas e outros de interesse da administração deve ser dirigida ao gerente do DIARIO CARIOCA.
Percorre o interior como viajante-inspector o sr. Romualdo Perrota.
Convidamos o sr. Orlando Guimarães a vir prestar suas contas na administração deste jornal.
A GERENCIA

O TRABALHO DOS CARCOMIDOS

ANNUNCIA-SE, com certo estardalhaço, a arregimentação das forças opposicionistas dentro da Camara dos Deputados, no sentido de "combater systematicamente o sr. Getulio Vargas". Exalta-se, tambem, a futura efficiencia dessa opposição pela "qualidade", isto é, pelo valor intellectual e politico, de algumas das suas principaes figuras, oradores fogosos, de surtos demosthenicos e arrebatadores.

As correntes opposicionistas, que se colligaram para aquelle objectivo "pessoal", pondo de parte qualquer programma doutrinario, são compostas de elementos dissidentes dos que fizeram a Revolução de 1930 e de remanescentes da velha politica reaccionaria, que tanto mal fez ao Brasil e ás suas instituições democraticas, durante o longo tempo em que conseguiu dispôr das posições. Inimigos de hontem, estão hoje unidos, de mãos dadas, para encher de estupefacção ás massas ansiosas do paiz e preparar um ambiente de franca e impatriotica abstenção a todas as medidas que a Camara resolver tomar, em defesa dos altos interesses nacionaes.

Cabe aqui uma pequena observação. Os deputados dissidentes, que estiveram com a Revolução desde as primeiras horas, alguns até soldados da vanguarda, que expuzeram as proprias vidas pela causa nacional de outubro de 1930, unindo-se aos carcomidos" da velha guarda perrepista, estão apenas fazendo o jogo dos inimigos daquelle memoravel movimento libertador.

Os "carcomidos" não vieram para a Camara com o fito de combater o presidente Getulio Vargas. O seu programma é o de combater a obra da Revolução, o de procurar destruir os objectivos collimados pelos constructores da segunda Republica, na esperança de restaurarem os antigos processos que levaram a Nação, de Norte a Sul, á luta fratricida, esgotados, como foram, todos os meios legaes, de renovação politica numa luta tenaz e persistente pela imprensa e pela Tribuna.

Os partidarios da politicagem decahida alimentam-se hoje do "saudosismo". E é esse seu "pão de cada dia" que lhes dá animo e audacia para tomarem attitudes de desafio á consciencia nacional, ameaçando céos e terra com seus vultos de qualidade.

A maioria da Camara, entretanto, não teme o barulho da opposição. Se esta tem mesmo o fito de abrir as suas baterias, que o faça logo. Em politica exigem-se posições francas e desassombradas. Rompam os debates, com o furor que julguem conveniente, mas certos de que a Revolução marchará, dentro dos quadros legaes, cumprindo serenamente aquillo que prometteu ao paiz, na realização de uma grande obra de soerguimento moral e economico da Republica e rasgando ao futuro da nacionalidade amplos horizontes e immensas perspectivas.

O TEMPO

Districto Federal e Nictheroy — Tempo: instavel com chuvas. Temperatura: noite fresca e em elevação de dia. Ventos: de sul a léste, frescos.

Estado do Rio de Janeiro — Tempo: instavel com chuvas, salvo a léste, onde de ameaçador passará a instavel, com chuvas. Temperatura: estavel á noite e ligeira ascenção de dia.

Estados do Sul — Tempo: melhorará em São Paulo e bom nublado nos demais Estados. Nevoeiro. Temperatura: estavel á noite e em elevação de dia. Ventos: de sul a léste, frescos, até Paraná e de léste a norte, no Rio Grande do Sul.

UMA GRANDE EXPOSIÇÃO DE RADIOS, NA A EXPOSIÇÃO!

O grande magasin do coração da cidade, acaba de receber e está expondo em uma de suas lindas vitrines, uma magnifica série de Radios!!!...

Desde o novo KADETE, pequeno gigante de 390$000 que tem causado o maior successo, até o portentoso Receptor MIDWEST, de 16 valvulas que pega TODAS AS ESTAÇÕES DO MUNDO!!!...

Todos esses Superiores apparelhos são offerecidos por preços minimos, tanto á vista como pelo victorioso systema CREDIARIO.

Avenida esq. S. José

TOPICOS

PROPHYLAXIA

O sr. Pedro Ernesto demittiu, ha dias, do cargo que occupava na Policia Municipal, o sr. Sizinio de Moraes. O leitor não conhece certamente esse cavalheiro, que tem uma historia accidentada. Ha alguns annos atrás, era elle commerciante no Recife. Seus negocios não iam lá muito bem. Por isso o sr. Sizinio de Moraes, talvez tendo em vista algum seguro contra incendio, tocou fogo na sua casa. Ficou apurado o delicto. Fugiu então o incendiario para o Rio, onde trocou de nome. Passou a chamar-se Carreiro de Oliveira. Aqui se aninhou nas barbas acolhedoras do sr. Cesario de Mello, fazendo-se cabo eleitoral. Acabou intendente municipal, mas a revolução de 1930 o expulsou da Gaiola de Ouro.

Quando o sr. Cesario de Mello adheriu ao sr. Pedro Ernesto levou comsigo o sr. Carreiro de Oliveira, aliás Sizinio de Moraes. Encostou-o na Prefeitura. Criada a famosa Policia Municipal para substituir a pacata Guarda Nocturna que fazia o encanto dos noctivagos cariocas — a Policia Municipal, segundo o sr. Heitor Beltrão, dorme de noite e espanca de dia —, foi o sr. Carreiro de Oliveira, ou Sizinio de Moraes, nomeado delegado da mesma.

Os bombeiros ficaram inquietos. Um perito em provocar incendios transformado em delegado de policia! Parece, porém, que o sr. Carreiro de Oliveira, aliás Sizinio de Moraes, desde a façanha do Recife que se convenceu dos riscos que implica a carreira de incendiario. Nunca mais, ao que se saiba, tocou fogo numa casa. Preferiu agir por outro lado.

O prefeito o agarrou com a bocca na botija no negocio pouco limpo feito á margem da compra de moveis para a Policia Municipal. E demittiu-o das funcções de delegado da nova milicia.

O gesto do prefeito alarmou a muitos outros cavalheiros do quilate do sr. Carreiro de Oliveira, aliás Sizinio de Moraes. O inacreditavel Moreira Machado, por exemplo. O carrasco do sitio inventou as taes camisas-azues, que são os milicianos do sr. Pedro Ernesto...

Sabemos que o sr. Pedro Ernesto já está achando as camisas muito caras.

Ninguem estranhe se qualquer dia o facinoroso Moreira Machado fôr fazer companhia ao sr. Carreiro de Oliveira, ou melhor, ao sr. Sizinio de Moraes.

AINDA O MAJOR BARATA

O deputado Acelino Leão, falando, hontem, na Camara, em defesa do major Barata, perdeu uma boa occasião de ficar calado. Assentam muito bem nesse deputado, sem duvida alguma, os seus sentimentos de lealdade ao chefe vencido. No momento, em que os amigos ficam silenciosos ante a situação daquelle que até hontem glorificavam espectaculosamente, a attitude do sr. Acelino Leão é digna de louvor. Entretanto, esse representante do Pará não teve o senso da opportunidade, ou melhor, não soube tocar no ponto nevralgico do ruidoso caso em que se viu gravemente envolvido o fundador do Partido Liberal.

Nunca se articulou na imprensa desta capital uma accusação á probidade pessoal e administrativa do major Barata. Nunca foi o ex-interventor paraense apontado como malbaratador dos dinheiros publicos. Nunca se negou que o bravo major tivesse feito uma administração proveitosa ao seu Estado e que se tivesse descurado da boa gestão das finanças estaduaes. Foi sob esse aspecto, quasi unicamente que versou a defesa do sr. Acelino Leão.

A campanha da imprensa contra o ex-interventor marajoára foi motivada pelas suas attitudes insolitas de intolerancia, perseguindo os seus adversarios, injuriando-os com pesados baldões, em discursos e entrevistas que repercutiram, ruidosamente, por todo o Brasil. O major Barata, ferido mortalmente pela sua alucinação no poder, desafiando os poderes publicos que lhe eram superiores, insultando a justiça e desafiando a soberania da opinião publica, estabeleceu a perseguição permanente e ostensiva á liberdade de imprensa, pela sua demagogia sem freios que não conhecia limites nem conveniencias, emfim por toda uma série de desatinos incompativeis com as funcções de um homem que se achava dirigindo o governo de um Estado.

A Camara Teve Hontem Momentos de Bom Humor

O sr. Acelino Leão, com bonhomia, fez a defesa do governo do Major Barata, prendendo, mesmo, a attenção dos seus collegas

ORGANIZADO O SEGUNDO GRUPO DE COMMISSÕES PERMANENTES

A sessão de hontem foi destinada á eleição do segundo grupo das commissões permanentes. Lida, a acta foi approvada sem restricções. Na hora do expediente occupou a tribuna o sr. Acelino Leão. O deputado paraense é ainda o unico representante do Partido Liberal, que, na Camara, se conserva fiel ao major Barata. Subiu á tribuna para fazer a defesa do ex-interventor de seu Estado, affirmando que elle caira, não porque lhe tivesse faltado o apoio do povo, mas em consequencia de um conluio de letrados e ricos, minoria insignificante.

FAZENDO HISTORIA...

Fazendo um historico dos acontecimentos do seu Estado, o sr. Acelino Leão critica com violencia as administrações paraenses, para melhor ressaltar o governo do major Barata. Quando falava da honestidade do governo Barata, é aparteado pelo sr. Mario Chermont, que diz:

— Mas ninguem contesta isso.

— O que já é uma grande cousa — accrescenta o sr. Domingos Velasco.

O orador é aparteado constantemente pelos srs. Genaro Pinheiro, Agostinho Monteiro, Mario Chermont, e Pingarilho, que contestam certas affirmativas do orador.

O sr. Acelino Leão é, porém, um orador sereno e imperturbavel. Tem mesmo uma apreciavel calma. Não se altera quando recebe apartes. Limita-se a sorrir e a esperar que o collega conclua o aparte.

Em dado momento, o orador diz:

— O Partido Liberal era o major Barata. Por si só o Partido Liberal nada valia, era um partido sem programma.

AS VIOLENCIAS DO MAJOR BARATA

Depois vem á baila as violencias praticadas pelo major Barata. O sr. Acelino Leão sempre a brincar com o seu relogio, responde com bem humor ás interpellações que lhe são feitas.

Chove, então, um punhado de apartes.

O sr. José Pingarilho — Quando meu domicilio foi invadido pelos capangas do major Barata, v. ex. firmou um telegramma ao sr. Getulio Vargas verberando esse procedimento de vilania.

O sr. Mario Chermont — Quando v. ex. foi coerente?

O sr. Amaral Peixoto — Isso de coerencia, no Pará, é difficil.

O sr. Mario Chermont — Não é só no Pará.

O sr. Acelino Leão interrompe por segundos o seu discurso. Consulta o seu relogio. Sorri com bonhomia. Innumeros são os deputados que se acercam do orador. O sr. Bias Fortes, Pedro Vergara, Domingos Velasco e outros tomam parte nos debates. Os srs. Amaral Peixoto e Pedro Vergara defendem o major Barata.

UM FARO ESPECIAL

Fala-se agora na boa administração que o major Barata fez no Pará.

O sr. Acelino Leão — O major Barata tinha um faro especial para escolher os seus secretarios...

O sr. Bias Fortes — Um tino fica melhor.

O sr. Acelino Leão — Entre os seus bons secretarios figuravam o sr. José Pingarilho, concluiu...

HOMEOPATHIA E POLITICA

O orador passa a apontar os males da administração do major Barata, mas todos realizados pelos então amigos do major interventor entre os quaes e aponta sorridente para o sr. Mario Chermont.

Este, muito vermelho e irritado protesta com energia. Surge a honestidade nos negocios realizados na interventoria Barata.

O sr. Mario Chermont — Vou mostrar como foi v. ex. quem atirou a pecha de ladroeira ao governo Barata, no caso do fornecimento á Saude Publica.

O sr. Acelino Leão — Eu explico. Havia no Pará um pharmaceutico que era muito amigo do major Barata e os directores da Saude Publica, entre os quaes o sr. Mario Chermont, para conservarem boa amizade com o referido pharmaceutico, que tinha grande influencia junto ao major Barata, compraram um preparado Hahneman Virmobil.

O sr. Mario Chermont — A mando do major Barata.

O sr. Acelino Leão — Não deviam aceitar tal mando.

O sr. Mario Chermont — Devo declarar que isto, só fiz uma vez a mando do major Barata...

O sr. Acelino Leão — Então o Estado comprava, de Virmobil, uma quantia talvez exagerada — uns 80 a 100 contos...

O sr. Mario Chermont — Comprei cerca de 50 contos de Vermobil...

O sr. Acelino Leão — Eu tinha a certeza que essa compra se podia fazer por muito menos, comprando outros remedios

O sr. Bias Fortes — As pharmacias homeopathicas devem estar satisfeitas porque é uma excellente propaganda que vv. eex. estão fazendo dos seus productos...

CONTRA OS LATIFUNDIOS

O orador continúa: — O major Barata iniciou a campanha contra os latifundios. Foi o unico que teve a coragem de investir contra o potentado dono de uma fazenda de area não inferior a Suissa e que fazia, na sua zona, monopolio de transporte, de navegação, de producção ..

O sr. Amaral Peixoto — Se todos fizessem o mesmo!! ..

PERSEGUINDO JORNALISTAS

O sr. Acelino Leão — Allegou que o governo Barata perseguia os jornalistas...

O sr. Bias Fortes — V. ex. entre nesse terreno com muito cuidado. A bancada aqui é um caso serio.

O sr. Mario Chermont — Assisti v. ex. instigar o major Barata para arrazar a "Folha do Norte"...

O sr. Bias Fortes -- O nobre collega foi testemunha e não interveiu?

O sr. Amaral Peixoto — E não protestou?

O sr. Mario Chermont — Nesse tempo não havia ainda a Lei de Segurança...

POLITICOS A'S ESCONDIDAS

O sr. Acelino Leão sorri satisfeito e o plenario dá boas gargalhadas. Fala-se de politica, politica de provincia, ahi intervem o sr. Agostinho Monteiro que exclama:

—V. excia. sempre foi politico.

O sr. Acelino Leão — Fui um politico mais ou menos escondido. O meu partido por baixo e ninguem dava importancia. Assim eu ia vivendo no Pará...

O unico representante do baratismo na Camara prosegue até o fim sempre nesse tom, attraindo a attenção dos seus pares que o escutam com interesse.

ORGANIZADO O 2º GRUPO DE COMMISSÕES

Ficou assim organizado o segundo grupo de commissões:

REDACÇÃO — Valente de Lima, Heitor Maia, Corrêa da Costa, Vicente Miguel e Mathias Freire.

FINANÇAS E ORÇAMENTO — Cardoso de Mello Netto, João Simplicio, Arnaldo Bastos, França Filho, Carlos Luz, Clemente Mariani, João Guimarães, Adalberto Camargo, Vergueiro Cesar, Waldemar Falcão, Orlando de Araujo, Amaral Peixoto, Gratuliano de Britto, Daniel de Carvalho e Henrique Dodsworth.

SAUDE PUBLICA — Juscelino Kubitschek, Agostinho Monteiro, Lino Machado, Annes Dias, Figueiredo Rodrigues, Abelardo Marinho, Magalhães Netto, Carlota de Queiroz, Bento Costa, Julio de Novaes e Baptista Lusardo.

TOMADA DE CONTAS — Bueno Brandão, Nogueira Penido, Francisco Gonçalves, José Cassio, Moacyr Barbosa, Lemgruber Filho, Moraes Paiva, Damas Ortiz, Vieira Marques, Frederico Wolffembutel e Ubaldo Ramalhete.

LEGISLAÇÃO SOCIAL — João Beraldo, Deodato Maia, Altamirando Requião, Odon Bezerra, Moraes Andrade, Vicente Galliez, Alberto Surek, Carlos Reis, Olavo de Oliveira, Salgado Filho e Laerte Setubal.

UM PROJECTO DO SR. PAULO MARTINS

O sr. Paulo Martins apresentou á Camara um projecto permittindo aos empregados de quadros annexos inscreverem-se em concursos de habilitação ou de entrancia, independentemente do limite de idade.

Está assim redigido:

Art. 1º — Os empregados publicos, de quadros complementares ou annexos, de hierarchia inferior, poderão se inscrever nos concursos de habilitação ou de entrancia, para provimento dos cargos iniciaes da carreira administrativa dos differentes Ministerios, independentemente de limite de idade.

Paragrapho unico. Para o effeito da inscripção, bastará o attestado do chefe da repartição no qual seja indicado o cargo e a effectividade do seu exercicio.

Art. 2º — Os candidatos que por esse modo forem classificados terão em egualdade de condições, preferencia para a nomeação.

Art. 3º — Os empregados referidos no art. 1º serão admittidos nos concursos que se estiverem realizando á data da publicação deste decreto; submettendo-se os candidatos assim admittidos ás provas já realizadas, em bancas especiaes, até a normalização dos trabalhos dos respectivos concursos.

Art. 4º — Revogam-se as disposições em contrario."

NOTAS DE ARTE

EXPOSIÇÃO ANNUAL DA A. A. B.

Uma resolução infeliz

Inaugura-se, na segunda quinzena de maio, a exposição geral da "Associação de Artistas Brasileiros." Já de ha muito vêm os pintores desta sociedade trabalhando para o referido certame. Acontece, porém, que, no sabbado passado, isto é, pouco mais de uma semana antes da abertura da exposição, reuniu-se a directoria da A. A. B. e, intempestivamente, decretou que a exposição constará, apenas, de retratos.

E' obvio que a tal directoria foi extremamente infeliz na sua resolução, pois, além de desconsiderar, de modo manifesto, seus consocios, criou-lhes as maiores difficuldades, chegando mesmo a exclui varios artistas, do certame, por força das circumstancias sobrevindas.

Assim, os pintores da A. A. B. (cerca de sessenta), muitos dos quaes vinham trabalhando, para a exposição annual em paizagens, marinhas, interiores, quadros de genero, historicos, naturezas mortas, verão o seu esforço inteiramente perdido e, o que é peior: inuteis as despesas feitas, com sacrificio, na acquisição de télas, tintas e molduras. Depois disso, com um praso irrisorio de pouco mais de uma semana, vê-se o pobre pintor na dura contingencia de abandonado o trabalho feito, comprar novas télas e andar á cata de modelo. A's vezes, nem em um anno acha elle um modelo que, artisticamente, lhe convenha. Só por ahi já varios pintores da A. A. B., ficam eliminados da concurrencia.

Ainda ha mais. Como todos sabem, o **retrato é**, em pintura, uma especialidade. Assim, ha pintores retratistas, como ha paizagistas, animalistas, pintores de genero, etc. E' claro que um paizagista não pinta **retratos**, ou, se acaso os pinta, não é tão eximio nelles como na paizagem — que é o genero da sua predilecção, e do qual, portanto, tira o maior partido. Em consequencia, perante um salão de retratos, ou o paizagista se abstem e, neste caso, a Associação o compelliu a excluir-se da competição artistica; ou o paizagista concorre com um ou mais retratos e, neste caso, irá se apresentar, forçosamente, abaixo do seu merito. O mesmo succederá com os pintores de marinhas, de flores, de animaes, de interiores, de naturezas mortas.

Ora, numa exposição collectiva, entende-se que o artista deva concorrer com o maximo de sua possibilidade em arte, com a melhor obra de que seja capaz; e nunca com um trabalho imposto pela mesa — como se a exposição não passasse de mera prova escripta de pintura.

E' profundamente lamentavel a decisão da alludida directoria, que, de certo, buscou beneficiar meia duzia de pintores camaradas, em detrimento da grande maioria; e, tanto mais lamentavel é quando já se póde prevêr o fracasso a que está destinado o proximo salão da A. A. B., sabido que, entre nós, não abundam os grandes retratistas.

Ao que parece ha, no fundo de tudo isso, nada mais que vaidade espicaçada. Ante o exito extraordinario do retratista portuguez Medina, pretendem mostrar que os pintores indigenas tambem sabem fazer retrato. A exposição annual da A. A. B. será, pois, uma **replica**. Será mesmo?

Ainda é tempo de a directoria reconsiderar o seu acto, que, sobre ser prejudicial, é até desairoso.

NOTICIAS DO ITAMARATY

Por decretos de 30 de abril ultimo, foram publicados o deposito do instrumento de ratificação, por parte do governo do Equador, da Convenção da União Postal das Americas e Hespanha, firmada em Madrid, a 10 de novembro de 1931; e a adhesão, por parte do governo da Turquia, á Convenção sobre o trafico de mulheres brancas, firmada em Paris, a 4 de maio de 1910.

— O sr. José Carlos de Macedo Soares, ministro das Relações Exteriores, fez-se representar na solennidade, hontem, realizada na séde do Directorio Central de Estudantes, para entrega da mensagem que os estudantes brasileiros enviam aos seus collegas portuguezes, por intermedio do professor Afranio Peixoto, pelo secretario Alencastro Guimarães, seu official de gabinete.

— Esteve, hontem, no Itamaraty, em visita de despedidas ao sr. José Carlos de Macedo Soares, ministro das Relações Exteriores, o general Góes Monteiro.

— No proximo mez de agosto, visitará o Brasil, a convite do governo brasileiro, o senador italiano Guilherme Marconi, presidente da Real Academia da Italia.

— Esteve, hontem, no Itamaraty, e foi recebido pelo sr. José Carlos de Macedo Soares, ministro das Relações Exteriores, o sr. Affonso Bandeira de Mello.

TELEGRAMMA RECEBIDO PELO PRESIDENTE DA REPUBLICA

O sr. presidente da Republica, recebeu o seguinte telegramma:

"CORUMBA', 6 — Exmo. sr. Getulio Vargas, presidente da Republica — Rio — Da cidade de Corumbá, em visita ao 17º B. C., de onde parte para o Forte de Coimbra, permitta v. ex. enviar meus cumprimentos, no momento que evoco a memoria dos bravos militares que na retomada de Corumbá, legaram ao Brasil o exemplo de amor á Patria, que é hoje a mesma bandeira de fé e de trabalho que empenhamos nestas paragens pela grandeza do Brasil e fidelidade do soldado aos seus deveres precipuos. — General Pedro Cavalcanti".

Actos do Presidente da Republica

O sr. Getulio Vargas, presidente da Republica, assignou os seguintes decretos:

NA PASTA DA JUSTIÇA

Concedendo reforma na Policia Militar ao major José Domingos dos Santos Junior, com a graduação de tenente-coronel e o capitão Presciliano Antonio dos Santos, com a graduação do posto de major, ambos com os vencimentos integraes dos postos em que forem reformados.

Nomeando o bacharel Anselmo Sá Ribeiro, interinamente, procurador da Republica na secção do Acre, durante o impedimento do effectivo; Lupicinio José Anathojio dos Santos, paginador de 2ª classe da Imprensa Nacional, para paginador de 1ª classe, durante o impedimento de um effectivo.

Exonerando, a pedido, Paulo Vieira da Rocha, de guarda do Instituto Sete de Setembro.

Expulsando do territorio nacional o polonez Janker Giwner ou Jacob Giwner e o hespanhol Luiz Libromont ou Luiz Bouchawald, por se terem constituido elementos perigosos á ordem publica e nocivos aos interesses do paiz.

Declarando que Emmanuel Jardim de Souza Vieira perdeu os direitos politicos de cidadão brasileiro por motivo de convicção religiosa.

Perdoando o resto da pena ao sentenciado Antonio da Costa Cunha, em vista do parecer favoravel do Conselho Penitenciario do Districto Federal; e commutando a pena do sentenciado Antonio José da Silva, em vista do parecer favoravel do Conselho Penitenciario do Rio Grande do Sul.

NA PASTA DA EDUCAÇÃO

Nomeando: o engenheiro de minas e civil, Alcides Ferreira da Silva, em virtude de concurso, para professor cathedratico da cadeira de mecanica racional da Escola de Minas da Universidade desta capital; o dr. José Antonio de Souza Vianna, interinamente, para 3º official da Directoria Geral de Informações, Estatistica e Divulgação da Secretaria de Estado: Kita Ulhôa Cintra, interinamente, e em commissão, inspector junto ao Instituto de Musica annexo ao Instituto das Marcellinas, na capital de São Paulo; e Armando Gonçalves Braga, interinamente, dactylographo-archivista da Directoria Nacional de Educação.

Nomeando interinamente e em commissão, inspectores de estabelecimentos de ensino secundario, Aloysio Amaral de Campos em São Paulo e monsenhor Angelo Vieira Sampaio, em Pernambuco.

EM VISITA DE DESPEDIDA AO PRESIDENTE DA REPUBLICA

Esteve hontem no Palacio do Cattete, o sr. Pablo Mariano Riofrio, segundo secretario da Legação do Equador que foi deixar as suas despedidas ao sr. presidente da Republica, por estar de partida para o seu paiz.

A Mensagem Que o Presidente da Republica Enviou, na Grande Solennidade do Dia 3, ao Congresso Nacional

CONTINUAÇÃO DA RESENHA DOS PRINCIPAES PONTOS DO DOCUMENTO EM QUE SE EXPÕEM AS ACTIVIDADES DO PODER EXECUTIVO, DESDE O ADVENTO DO REGIME LEGAL

O MINISTERIO DA EDUCAÇÃO E A OBRA A REALIZAR — MINISTERIO DO TRABALHO — MINISTERIO DA AGRICULTURA — MINISTERIO DA FAZENDA

Concluimos hoje a publicação dos principaes topicos da mensagem do sr. dr. Getulio Vargas, presidente da Republica, apresentada ao Congresso Nacional:

Creado em fins de 1930, com a reunião de numerosas repartições pertencentes a outros Ministerios, o Ministerio da Educação e Saude Publica tinha, desde logo, uma transcendente finalidade a cumprir e a que só com o concurso de tempo poderia attingir. Destinado a representar, no campo da nossa civilização, o Ministerio da cultura nacional para alcançar essa phase definitiva carecia e ainda carece de uma organização capaz de tornar-lhe real e constante a acção em todos os dominios da vida brasileira onde se faz necessaria a sua interferencia.

As attribuições do Ministerio da Educação têm sido ampliadas, não só em consequencia dos actos do governo provisorio, como por força da propria Constituição Federal. Sobre a larga influencia que está reservada a esse Ministerio diz a mensagem presidencial:

"Cumpre ainda accentuar que essa actuação não se exerce apenas em dois sectores, como parece á primeira vista, mas em tres, technicamente distinctos — a educação popular, a saude publica e a assistencia social, exigindo cada qual actividades especiaes, todas visando uma unica finalidade — a cultura do homem brasileiro".

O plano de remodelação, baseado no resultado das melhores experiencias já conhecidas está em estudos e vae ser submettido ao exame do Poder Legislativo.

EDUCAÇÃO NACIONAL

O problema da educação nacional foi posto em termos claros e precisos nos textos da nova Constituição. Sem descer a minucias na delimitação das attribuições conferidas á União e aos Estados, ella estabeleceu as respectivas fronteiras e fixou os lineamentos geraes do plano de educação nacional. E justamente ao Conselho Nacional de Educação que a Constituição delega poderes para elaborar o plano em apreço, afim de ser depois apresentado ao Parlamento.

O Ministerio de Educação e Saude Publica já dispõe de um departamento que é a Directoria Nacional de Educação, cujas actividades abrangem tambem o exame das condições materiaes e didacticas dos educandarios as questões ligadas á formação e ao recrutamento do professorado, a organização e revisão dos programmas de ensino, a elaboração de testes para os cursos secundarios e commerciaes além da fiscalização dos processos educativos e de instrucção em todo o paiz.

ENSINO SUPERIOR E REGIME UNIVERSITARIO

O ensino superior, com a crescente affluencia de estudantes em busca das profissões liberaes é materia de opportunos commentarios na mensagem presidencial.

Quanto ao regime universitario, a mensagem põe em relevo a ultima iniciativa que diz respeito, com a fundação da Universidade Technica Federal. Sob essa denominação foram aggregadas a Escola Polytechnica, a Escola de Minas e a Escola Nacional de Chimica para formação de um unico systema a que serão annexados oito institutos de pesquizas technico-scientificas. Desnecessario é encarecer tal iniciativa do ponto de vista das necessidades da nossa organização industrial.

A mensagem tambem se occupa de outras questões relacionadas com as actividades da pasta gerida pelo sr. Gustavo Capanema.

MINISTERIO DO TRABALHO INDUSTRIA E COMMERCIO

O Ministerio do Trabalho, Industria e Commercio, que a muitos respeitos é considerado o Ministerio essencialmente revolucionario, fundado sob a nova ordem de coisas creadas pelo movimento outubrista, occupa numerosas paginas da mensagem presidencial.

O primeiro capitulo nella focado comprehende a organização syndical, sobre a qual se alinham as seguintes considerações:

"Num paiz sem espirito associativo, onde os projectos de legislação social não tinham andamento nas Camaras e onde apenas logravam execução algumas leis de assistencia, a organização do trabalho impunha, como providencia elementar, de parte do Estado, orientar e promover a coordenação das classes patronaes e operarias em orgãos permanentes, legalmente constituidos, visando a defesa de seus proprios interesses e a solução suasoria dos dissidios de classe."

A lei n. 1.637, de 5 de janeiro, foi, em verdade, como bem accentua a mensagem uma "tímida experiencia de organização syndical no paiz". Foi, a partir de 1930, isto é, na victoria da Revolução, que se operou a mudança de rumos na mentalidade dos nossos homens de governo, alguns dos quaes relegavam até a questão social ao plano das méras questões de policia. A Revolução, em materia de legislação social, fechou uma época e abriu outra, na historia nacional.

O decreto n. 19.770, de 19 de março de 1931, veiu corresponder á necessidade da existencia de preceitos que assegurassem aos trabalhadores e empregados os direitos que lhes são devidos, segundo os principios da moderna justiça social. Garantindo o exercicio da liberdade syndical a empregadores e a empregados, o decreto facilitou a syndicalização do operario, educou-o pela solidariedade e identificou-lhe o interesse com o da communhão social. Por outro lado, embora não fosse obrigatorio o regime syndical, instituido sob o principio unitario de accordo com as disposições da lei, as classes operarias eram indirectamente levadas a se filiarem aos syndicatos das respectivas profissões, porque estes, de certo modo, dispõem das offertas de trabalho, pela preferencia que officialmente se dispensa aos syndicalizados quanto á obtenção de serviços nas grandes empresas, companhias e obras publicas.

As falhas que os primeiros contactos com a experiencia revelaram na legislação reguladora desse regime foram, a tempo, corrigidas por um novo decreto, o de n. 24.694, de 11 de julho de 1934. Sem ferir a organização anterior, o novo decreto ampliou-lhe o objectivo numa melhor e mais clara definição dos direitos e deveres dos syndicalizados.

A Constituição, por seu turno, manteve o systema da legislação ordinaria, permittindo entretanto a pluralidade syndical e a completa autonomia dos syndicatos.

REPRESENTAÇÃO DE CLASSES

Pertencem á mensagem as seguintes palavras sobre a representação de classe:

"A experiencia, não obstante a critica levantada contra a innovação, levou os constituintes a consagrarem aquelle principio, fixando, no artigo 23 da Constituição, o numero de representantes profissionaes em um quinto da representação popular.

Dividiu a Constituição as profissões, para o effeito de representação, em quatro categorias, com os grupos affins — lavoura pecuaria; industria, commercio e transportes; profissões liberaes, funccionarios publicos".

DURAÇÃO E NACIONALIZAÇÃO DO TRABALHO

Na regulamentação do exercicio das profissões por parte dos poderes publicos, era preciso prefixar-se, para cada um delles, a duração normal do trabalho, aceito que fôra o principio preponderante relativo ao maximo de oito horas para o serviço diurno, com um dia de repouso hebdomadario, de preferencia o domingo. Dadas, porém, as condições particulares em que se exercita a actividade de operarios e empregados em muitas profissões, adoptou-se uma legislação especial.

Tendo em vista a concorrencia desigual que movem ao braço indigena, nas grandes agglomerações urbanas, os elementos estrangeiros, o governo baixou o decreto em que, para amparar o trabalhador nacional, obriga todas as firmas, individuaes ou empresas que explorам qualquer ramo de commercio e industria, no paiz, a manter nos quadros do pessoal de seus estabelecimentos, quando nestes se empregarem mais de cinco individuos, dois terços, pelo menos, de brasileiros natos, em igualdade de condições de trabalho, para cargos identicos ou similares.

POVOAMENTO E IMMIGRAÇÃO

O capitulo em que, ainda, na discriminação das actividades do Ministerio do Trabalho, a mensagem trata do povoamento e da immigração é longo e analysa o problema em absoluta attinencia com os interesses do paiz e sob todos os aspectos da realidade nacional. Materia vasta, a necessidade de resumir os pontos centraes da mensagem presidencial não permitte resaltar-se aqui a eminencia que tal capitulo occupa no documento official.

"Apontando as falhas decorrentes da inexistencia de uma politica systematica e racional de colonização e os erros observados pelos poderes publicos e pelas élites dirigentes com referencia á assimilação dos immigrantes, á sua identificação com as nossas tradições costumes e instituições, a mensagem invoca os exemplos de outros povos; ainda os de maior capacidade de absorpção, para provar a opportunidade da reforma da legislação immigratoria, levada a bom termo pelo governo provisorio. Nessa reforma, foram consagradas providencias altamente patrioticas, inspiradas nas proprias lições da nossa experiencia, não só definindo o immigrante e classificando-o em "agricultor" e "não agricultor", como vedando o accesso ao territorio nacional aos elementos sem capacidade de trabalho, aos menores de 18 annos e maiores de 60, aos analphabetos e aos considerados nocivos á sociedade, á ordem e á segurança nacional.

O problema immigratorio suscitou na Assembléa Constituinte profundos debates, e graças a esse choque de idéas puderam os constituintes incorporar á Constituição de 16 de julho preceitos da maior relevancia possivel, no sentido de se alcançar uma progressiva integração ethnica, por meio de largo plano de selecção, distribuição, localização e assimilação do immigrante.

Quanto á fixação, no texto constitucional, das quotas de entrada dos estrangeiros, a mensagem observa que se trata de novo aspecto do mesmo problema, o qual exige solução immediata e nesse sentido trabalha a commissão de especialistas organizada pelo governo.

MINISTERIO DA VIAÇÃO E OBRAS PUBLICAS

A orientação do Ministerio de Viação e Obras Publicas, durante o anno de 1934, não foi modificada, isto é, guardou as mesmas caracteristicas da phase do governo provisorio, na parte relativa á compressão das despesas e ao provimento de necessidades mais urgentes dos serviços a seu cargo.

Por isso mesmo, diversos emprehendimentos têm sido adiados, á espera da melhoria da situação financeira do paiz e o governo continua a julgar desaconselhavel qualquer outro critério que importe em majoração das despesas.

RECURSOS FINANCEIROS

Em 1934, foram abertas pelo Ministerio da Viação e Obras Publicas 12 creditos, sendo 3 supplementares, no total de 5.351:948$ as verbas do pessoal das estradas de ferro, para attender ao reajustamento de salarios; 9 especiaes, no total de 47.913:067$194, sendo 15.561:617$394 para liquidação de um terço do resgate da E. F. de Paracatú; 11.300:000$000 para financiamento da construcção do aeroporto e dirigiveis no Rio de Janeiro; 600:000$ para "equiparação de material da E. F. Bragança; 215:539$800 para manutenção do trafego da E. F. Maricá; 2.500:000$000 para os trabalhos preliminares da electrificação da E. F. Central do Brasil; 1.830:014$000 para liquidação de compromissos relativos ao 1.º trimestre de 1934; 2.000:000$000 para acquisição de material rodante para a Rede de Viação Cearense; 4.000:000$ para execução de serviços e pessoal do trafego telegraphico, e réis 10.000:000$000 para execução dos transportes na zona salineira fluminense.

Outros detalhes referentes á movimentação dos recursos financeiros figuram na mensagem.

MOVIMENTO FERROVIARIO

A mensagem frisa que os serviços ferroviarios do paiz vêem sentindo, de anno em anno, os effeitos perturbadores de causas diversas, com os mais sensiveis prejuizos para a sua economia e, a seguir, põe em fóco a inferioridade das condições das estradas de ferro, dotadas de apparelhamento caro e pessoal numeroso, na concurrencia com as emprezas de transporte rodoviario. Exemplificando em torno dessa situação criada pelo desenvolvimento parallelo das rodovias, nas regiões servidas pelas ferrovias, cita as companhias ferroviarias mais attingidas pela competição das estradas de rodagem. Para atalhar as ruinosas consequencias dessa situação, a mensagem observa a necessidade de se estabelecer uma regulamentação, de forma a serem distribuidos entre uma e outras os beneficios e os onus do trafego, de maneira equitativa. Proseguindo, aprecia a situação das estradas de ferro federaes através de quadros elucidativos sobre a extensão das linhas e o movimento financeiro, no periodo de 1934.

ESTRADAS DE RODAGEM

A Commissão de Estradas de Rodagem Federaes executou serviços extraordinarios, em 1934, de reconstrucção e protecção, nas rodovias a seu cargo, além dos trabalhos communs de conservação.

As despesas com esses serviços, no total de 4.088:430$100, assim se distribuiram:

Rio-Petropolis	504:326$300
Rio-S. Paulo	491:800$500
União e Industria	684:308$600
Itaipava-Therezopolis (const.)	2.055:199$000
Therezopolis-Friburgo	56:559$300
Estrada Velha para Petropolis	64:740$500
Estrada da Presidencia	19:519$000
Administração Central	211:716$500
Commissão de estatutos para organização do Departamento Nacional de Estradas de Rodagem	10:360$000
	4.088:430$100

A mensagem ainda expõe a situação dos serviços rodoviarios nas varias zonas do sul do paiz.

OBRAS CONTRA AS SECCAS

Um dos maiores emprehendimentos do governo do sr. Getulio Vargas, a começar do periodo provisorio, foram as obras contra as seccas no nordeste brasileiro. Essas obras hão de ficar como legitimo padrão de orgulho da administração nacional e tambem como prova de capacidade constructiva do movimento revolucionario de outubro. Qualquer que venha a ser de futuro o ponto de vista dos commentadores da actual situação politica brasileira, ninguem poderá sonegar ao governo Getulio Vargas os titulos de benemerencia que lhe cabem no combate ao flagello das seccas e no amparo de uma extensa e povoada zona do nosso territorio.

Obedecendo ao plano traçado em 1934 a Inspectoria Federal de Obras contra as Seccas executou numerosos trabalhos de açudagem por cooperação, comprehendendo os Estados do Ceará, Rio Grande do Norte, Pernambuco, Sergipe e Bahia. Tambem tiveram grande incremento, durante o anno de 1934, os trabalhos de perfuração e installação de poços.

AERONAUTICA CIVIL

Essa parte da mensagem registada dados muito suggestivos sobre a expansão dos transportes aereos no paiz e as medidas que o governo adoptou para facilitar as iniciativas tendentes ao desenvolvimento dos serviços publicos de navegação pelos ares. Já cinco empresas de transportes aereos estão estabelecidas no paiz, as quaes, em fins de 1934, tinham em serviço 34 aeronaves mercantes.

O quadro seguinte representa o movimento do trafego aereo nos nove primeiros mezes de 1933 e de 1934:

	1933	1934
	Kg.	
Passageiros	8.914	13.109
Bagagens	103.057	150.936
Malas postaes	54.362	55.886
Cargas	81.416	101.484

A mensagem ainda realça o apreciavel auxilio financeiro que significa para a aviação a manutenção e ampliação das linhas do correio aereo militar, cujas rotas melhoram dia a dia, e abrem perspectivas para o estabelecimento de novas linhas aereas commerciaes.

O Ministerio da Viação, por intermedio do Departamento de Aeronautica Civil, fez applicar a importancia de 350 contos de réis em melhoramentos de diversos terrenos de pouso, utilizados pelo correio aereo militar.

A localização do aeroporto do Rio de Janeiro na Ponta do Calabouço e a construcção de um aeroporto na ilha Fernando de Noronha tambem merecem especiaes referencias da mensagem.

MINISTERIO DA AGRICULTURA

Neste capitulo observa inicialmente, o trabalho presidencial:

"O Ministerio da Agricultura, depois das profundas reformas a que foi submettido na ultima phase do governo provisorio, ficou apparelhado de forma a poder cooperar efficientemente para a expansão economica do paiz, mediante intervenção mais directa e efficaz no desenvolvimento da sua producção agricola".

Realmente, a leitura dos trechos seguintes do documento official evidencia que foi estabelecida uma articulação systematica entre os orgãos federaes e estaduaes, para assegurar maior rendimento ás actividades que lhe competem. Foi uma obra de remodelação dos serviços emprehendidos com os maiores cuidados. Outros topicos da mensagem fixam aspectos dos nossos problemas economicos mais em fóco:

"Assim, ante as perspectivas abertas ultimamente á cultura do algodão, procurou-se, desde logo, aperfeiçoar o beneficiamento e a classificação desse producto, afim de assegurar-lhe possibilidades mais amplas e compensadoras nos mercados externos de consumo. Cuida-se para isso, de reapparelhar com usinas modernas as regiões onde o algodão apresenta melhores condições de desenvolvimento.

Procedimento identico se impõe em relação á lavoura do café cujos principaes centros carecem de installações beneficiadoras, de despolpamento e seccagem mechanica, que facilitem a preparação de qualidades finas, tão preferidas nos grandes mercados de consumo mundial.

O crescente augmento verificado nas nossas exportações de frutas, comprovando a expansão desse ramo da nossa cultura agricola, veiu exigir maior rigor quanto a apresentação do producto. Por outro lado, o escoamento das safras não se processava de fórma regular occasionando frequentes prejuizos aos productores. Para modificar essa situação, que não podia perdurar por mais tempo, tomaram-se providencias opportunas, regularizando-se definitivamente os embarques e concluindo novos ajustes sobre os frétes, que tão pesadamente oneravam o transporte.

Quanto ao aproveitamento industrial das nossas quedas dagua e riquezas do sub-solo, já são sensiveis os beneficios trazidos pela applicação dos Codigos de Aguas e de Minas, os quaes, embora susceptiveis de retoques, vieram imprimir seguros rumos á exploração dos nossos potenciaes hydraulicos e formações mineraes.

Utilizando os meios e recursos disponiveis, estimulou-se a mineração do ouro e intensificou-se a pesquiza de petroleo".

O MINISTERIO DA FAZENDA E UMA VISÃO SEGURA DA SITUAÇÃO ECONOMICA E FINANCEIRA DO PAIZ

Por se tratar do Ministerio que é, por excellencia, o orgão de coordenação e equilibrio entre os diversos orgãos do governo federal como distribuidor dos recursos orçamentarios necessarios á movimentação da machina administrativa, o Ministerio da Fazenda occupa largo espaço na mensagem do presidente Getulio Vargas.

Tanto quanto possivel, vamos condensar os capitulos marcantes da exposição relativa á pasta da Fazenda.

Depois de assignalar a capacidade do paiz para resistir á acção depressiva da crise mundial, a mensagem mostra que a nossa producção agricola, no quinquennio de 1930 a 1934 não soffreu a influencia das perturbações da crise e teve apenas o seu crescimento attenuado nos dois primeiros annos daquelle periodo.

A verificação do facto póde ser feita através dos seguintes algarismos:

Producção agricola

	Toneladas	Contos de réis
1930	15.758.078	6 863.955
1931	15.776.139	4.750.646
1923	17.480.868	5.463.954
1933	18.377.154	6 520.983
1934	18.383.130	6.022.400

O valor, entretanto, conforme observa a mensagem, não acompanhou a marcha ascendente das quantidades produzidas e isso porque o Brasil soffre, a respeito, tanto no commercio interno como no internacional as consequencias do grande collapso dos preços registados a partir de 1929.

Os dados que, sobre esse particular, illustram a exposição, são dignos de nota, pelos esclarecimentos que delles dimanam.

COMMERCIO EXTERIOR

A mensagem adverte que era critica a situação do nosso commercio internacional, quando se instituiu o Governo Provisorio O signal mais evidente da nossa sensibilidade aos effeitos da crise mundial era-nos dado pelo declinio da nossa importação, no decurso de 1930 para 1931.

"Em regra — diz a mensagem — a crise economica tem sido denunciada no Brasil pelo rapido decrescimento da tonelagem da importação, da mesma maneira que a recuperação da capacidade productora do paiz se reflecte, dede logo, no augmento daquella tonelagem."

Jogando com os elementos da estatistica commercial, a mensagem passa em revista os varios factores da crise na sua repercussão sobre a economia nacional, para concluir que é confortador assignalar a reacção do paiz em face do mal, graças á resistencia do seu commercio interno e á relativa estabilidade do volume das mercadorias exportadas. Sómente a vertiginosa quéda dos preços internacionaes impediu que colhessemos os naturaes proveitos da estabilidade do volume da nossa exportação.

POLITICA DE DEFESA DO CAFE'

A primeira observação que se faz na mensagem sobre a politica de defesa do café, desde 1930, é que esta se desvinculou de qualquer preoccupação valorizadora, para se limitar exclusivamente a garantir a estabilidade da posição do producto. Era a unica politica que se impunha em face dos factores internos e externos que se reflectiam sobre a situação do nosso principal producto de exportação. Dois factores, a profunda baixa dos preços, determinada pela crise mundial, e a existencia dos enormes "stocks" em dezembro de 1930, difficultavam o objectivo fundamental da nossa politica de defesa do café. Para reforçar a observação, a mensagem recorre ao depoimento incontrastavel das estatisticas, alinhando cifras e os dados que devem ser compulsados, por todos os estudiosos dos phenomenos economicos, no texto da mensagem presidencial.

Encerrando a analyse dos factos adversos, abre-se o exame dos algarismos representativos dos escoamentos da nossa producção cafeeira. A exportação de 1933-1934 foi maior do que a de 1929-1930, na proporção de 774.180 saccas. Os numeros — indices, que a mensagem divulga, patenteiam a significação desse augmento. O balanço das saidas do café brasileiro durante as safras comprehendidas de 1929-1930 a 1933-1934 denuncia que houve, para o Brasil, um augmento de 774.000 saccas e de 638 000 saccas para os paizes concurrentes.

"E' verdade — lê-se na mensagem — que a percentagem representativa da quota do Brasil, na exportação mundial, baixou levemente, apresentando uma alta a percentagem relativa aos outros paizes, feito o confronto entre os algarismos de 1929-1930 com os de 1933-1934. Devemos ter em vista, porém, que, nas duas ultimas safras, os indices nos são muito mais favoraveis do que aos nossos concurrentes, por isso que o coefficiente da nossa exportação no computo da exportação mundial, subiu de 57 % para 84 %, emquanto o dos nossos concurrentes desceu de 43 % para 36 %."

Em relação ás quotas que fornecemos ao consumo mundial confrontadas com as dos concurrentes, as observações estatisticas da mensagem são tambem muito expressivas, deixando-nos em posição de evidente superioridade quanto á elevação da percentagem sobre as saidas do nosso producto basico.

O equilibrio estatistico conseguido pela corajosa acção do Governo Federal, através do Departamento Nacional do Café precisa e deve ser defendida com intransigencia, para evitar se rompa de novo, com damnos que seriam talvez irreparaveis para a economia do paiz. Mostrando o caracter pratico e racional do proseguimento dessa politica inaugurada pela revolução, assim se exprime a mensagem:

"O profundo esforço desenvolvido pelo Governo no sentido da estabilidade da posição do producto, esforço que se exprime numa cifra de eliminação correspondente a 34.108.220 saccas, em 1934; a existencia de um supprimento mundial maior, no anno passado, do que em todos os outros annos do quinquennio de 1930 a 1934; a necessidade inoeruiza de defender a maior parte da nossa riqueza exportavel, constituem factores que impõem a continuidade dos rumos traçados e seguidos pela politica federal do café."

A SITUAÇÃO FINANCEIRA

As exigencias de serviço obrigam-nos a resumir consideravelmente essa parte da mensagem, aliás, uma das mais importantes.

Logo após, um ligeiro balanço das difficuldades de varias ordens que têm entravado o trabalho de reconstrucção das finanças publicas a mensagem esclarece:

"A situação, entretanto, apresenta indices de franca melhoria, que demonstram uma reacção cada vez mais pronunciada e significativa da vitalidade do paiz contra os perturbadores effeitos da crise que o attingiu, em cheio, ha cinco annos, abalando toda a sua estructura economica e financeira.

Sempre orientada no sentido do equilibrio orçamentario, a acção do governo continúa a desenvolver-se com firmeza e segurança.

E' de lamentar que circumstancias imprevistas traduzidas por acontecimentos anormaes, viessem retardar a execução do plano de reconstrucção financeira iniciada pelo governo provisorio. Cessados os perturbadores effeitos desses acontecimentos, restabelecida a tranquillidade, restituido o paiz ao trabalho fecundo e á ordem constitucional, a situação financeira tende naturalmente a normalizar-se. As informações que se seguem, completando as anteriormente apresentados sobre a vida economica do paiz, confirmam a expectativa promissora do restabelecimento das finanças publicas."

Quanto á execução do orçamento de 1934, a mensagem divisa dados muito preciosos, que orientam a opinião publica sobre os esforços do governo para estabelecer, como regime normal o equilibrio orçamentario.

As cifras globaes relativas aos nove mezes do exercicio de 1934, dizem da situação enfrentada pelo governo:

Receita arrecadada. . .	1.971.145:572$200
Despesa realizada . . .	2.099.250:295$200
Deficit. . . .	128.104:723$000

Quasi todas as previsões da receita foram excedidas, obtendo-se um excesso de arrecadação de mais de 400.000:000$, o que demonstra haver sido grandemente proveitosa a acção desenvolvida nesse sentido pelos poderes publicos.

Depois de referir as providencias iniciadas para o augmento da receita, mercê de suppressão das causas ostensivas da evasão das rendas, a mensagem explica e enumera os factores que influiram no desequilibrio da situação financeira. Esses factores foram de tal monta que só um milagre poderia operar uma restauração financeira completa e immediata.

AS RESPONSABILIDADES DO THESOURO

O capitulo sobre as responsabilidades do Thesouro, em face da situação exposta linhas acima, está escripto com todas as minucias possiveis e não ha a omissão de nenhum detalhe para esclarecimento da nação. São essas mesmas responsabilidades que levam o governo a advertir que na elaboração do orçamento de 1936, ellas não deverão ser esquecidas.

DIVIDA EXTERNA

A exposição sobre as obrigações resultantes da divida externa é clara e perfeitamente elucidativa.

A circulação da divida externa federal, em 31 de dezembro de 1934, era expressa na posição seguinte em libras esterlinas: 160.840.027.8.

O governo não elevou o total da divida externa da União, deixando de recorrer a novos emprestimos.

DIVIDA INTERNA FUNDADA

A circulação de titulos da divida interna consolidada attingia, em 1934, a 3:003:001:500$000.

POLITICA CAMBIAL

Após examinar a politica cambial adoptada, como consequencia de factores conhecidos, a mensagem expõe a questão dos atrazados commerciaes e das transferencias de numerarios. A formação de novos "Congelados", excedendo as linhas dos accordos realizados com os paizes interessados obrigou o governo a alterar a orientação primitiva. Para isso, organizou a missão chefiada pelo proprio ministro da Fazenda que, no desempenho de tão altas responsabilidades, esteve nos Estados Unidos e na Inglaterra, com cujos governos realizou opportunos entendimentos graças aos quaes foi passivel a modificação da nossa politica cambial

COMPRA DO OURO

A politica de compra de ouro, inaugurada com o decreto de 4 de dezembro de 1933, constituiu um dos actos mais clarividentes do actual governo da Republica.

"Mantida a continuidade de execução, na politica de compra do ouro, o Brasil terá vencido uma das maiores difficuldades enfrentadas no concernente á reorganização e saneamento de sua vida monetaria, dependente da existencia de um lastro de cobertura que attinja, na peor das hypotheses ao minimo imprescindivel, consoante a doutrina e a pratica monetaria de todos os povos."

CAIXA DE MOBILIZAÇÃO BANCARIA

A mensagem regista os bons resultados produzidos por essa instituição que foi precisamente organizada num momento delicadissimo da vida do paiz.

SERVIÇOS FAZENDARIOS

Do capitulo sobre os serviços fazendarios extraimos as linhas abaixo:

"Não seria possivel dar execução a nenhum programma de ordem economica e financeira, com efficiencia e perfeita regularidade, sem apparelhamento adequado, sem organização de serviços technicamente orientada, e legislação disposta, segundo as exigencias decorrentes da natural evolução desse importante ramo da administração publica.

O governo não se descuidou desse relevante problema e póde assegurar que, actualmente, quasi todos os serviços fazendarios estão sendo executados com regular proficiencia, reformados e reorganizados, que foram para melhor attender ás necessidades impostas pelas actuaes condições do paiz."

Sobre o o imposto de renda e rendas aduaneiras a mensagem se estende em dois breves mas illustrativos capitulos.

ADMINISTRAÇÃO E FINANÇAS DOS ESTADOS

A apuração definitiva dos balanços orçamentarios dos Estados, relativamente aos exercicios de 1931 a 1933, excepto o de 1933 — quanto a São Paulo, ainda sujeito á rectificações, permitte demonstrar o exito que coroou os esforços feitos pelo governo no sentido da reorgani-

(Continúa na 16ª. pagina)

Cinema

"Imitação da Vida"

QUEM SÃO OS ESPLENDIDOS ARTISTAS QUE INTERPRETAM ESTE FILM

ROCHELLE HUDSON

Carmen, uma das seducções do Eldorado

Claudette Colbert: — E' Beatriz Pullman, viuva e encantadora, a quem seus amigos chamam de Bea e que depois de lutar intensamente contra o destino, encontra um amor em Warren William, que é Stephen Archer, scientista amigo do gentleman associado nos negocios de Beatriz, e ao mesmo tempo homem seductor.

Ned Sparks — é Elmer, o bom amigo e conselheiro de Beatriz a quem elle ajuda a fazer fortuna, mas sem apaixonar-se por ella.

Louise Beavers é a tia Dellia uma incansavel mulher de cor e que é a melhor amiga de Beatriz.

Rochelle Hudson — é Jessie Pullman, a filha da viuva e que tambem se apaixona-se por Archer, sem saber que este é o "fiance" de sua progenitora.

Baby Jane — é a preciosa menina que faz sensação neste drama e que personifica a Jessie Pullman na edade de tres annos.

Este grupo extraordinario de artistas é completado com Alan Hale, Henry Armetta, Henry Kolker, Walther Walker, Wyndham Standing, Fredi Washington, Noel Francis, Alma Tell, Barry Norton, Joyce Compton, Norma Drew e outros todos conhecidos e notaveis, quer seja no cinema ou no theatro e seleccionados expressamente para darem a esta producção o alto relevo e actuação que seu argumento requer.

"Cada minuto nasce um trouxa! E' preciso illudil-os a todos"...

— Dizia "O Rei do Bluff". E se bem o dizia, melhor o campria...

A theoria de Phineas Barnum, "O Rei do Bluff" era a de que em cada minuto o mundo vê nascer um ingenuo. Se fosse brasileiro, elle não diria ingenuo e sim "um trouxa". Foi pensando assim que elle resolveu illudir toda a Nova York de 1835, dando-lhe uma collecção de "phenomenos" esplendida. O primeiro casal de anões foi o que elle exhibiu em seu museu, proporcionando-lhe uma verdadeira fortuna. Depois descobriu um homem que "engolia espadas", outro que "comia fogo", uma mulher-sereia, um cabrito com duas cabeças, a mulher mais gorda do mundo e a mais antiga. Mas um de seus maiores "bluffs", foi o gigante de Cardiff, figura symbolica, que Barnum dizia ter arrancado de um enorme blóco de pedra mas que apenas tinha de submetter-se, cada manhã, a um rigoroso banho de agua e barro, dando-lhe um aspecto empernido inteiramente falso.

Se nos negocios "O Rei do Bluff" era assim corajoso e decidido, na hora do perigo era de uma covardia atroz. Receiava a propria esposa, e quando havia "sururú" no theatro escondia-se nas salas do nobre mis. Barnum... Wallace Beery encontrou em Phineas Barnum o seu papel ideal. Elle é um perfeito "Rei do Bluff", como nós todos vamos ver quando, 2.ª-feira, o Rex tiver estreado esse film divertido no Rex, apresentação da United, onde ainda tomar parte Adolphe Menjou, Virginia Bruce, Rochell Hudson e Janet Beecher.

WALLACE BEERY

George Arliss personifica explendidamente "O Duque de Ferro"

George Arliss

George Arliss é, talvez, a maior figura do cinema contemporaneo.

As suas criações são sempre verdadeiras perfeições. Elle se incarna na individualidade que representa, e como que nos deixa a impressão de se tratar realmente daquella figura.

No que diz respeito a personagens historicas, então Arliss é de uma meticulosidade que o eleva mesmo á planta de artistas inimitavel.

Assim o vimos personificando Voltaire e Rothschild. Pois elle vae ser agora o Duque de Wellington, o vencedor de Napoleão, o homem que por sua acção, sua galhardia, sua valentia como soldado sua disciplina como administrador sua tactica como diplomata — foi cognominado "O Duque de Ferro".

"O Duque de Ferro", será apresentado de hoje a oito dias, isto é, na proxima quarta-feira, no cinema Gloria.

As derradeiras manobras do Dirigivel "Macon"

PODERÃO SER APRECIADAS EM "FUSILEIRO DO AR", DIA 20, NO BROADWAY

Uma das notas de positivo interesse do espectacular film de aviação "Fusileiros do Ar" primeira producção da Cosmopolitan distribuida pela Warner Bros. First National, é constituida pela presença do immenso dirigivel "Macon", que recentemente afundou tragicamente nas aguas do Pacifico, a 12 de fevereiro do corrente anno.

A ultima vez que a grandiosa nave aerea participou em manobras combinadas foi por occasião do grande simulacro de batalha naval e desembarque, que apparecem sensacionalmente registrados em "Fusileiros do Ar" de soltar, em pleno vôo os pequeninos aviões de reconhecimento, que se agazalhavam em seu interior.

James Cagney, Pat O'Brien, Frank Mac Hugh e Margaret Lindsay, são os principaes interpretes de "Fusileiros" que foi filmado por 102 "cameras" sob a direcção de Lloyd Bacon.

Milhares de figurantes occupados na imponente scena da procissão de "As pupilas do Sr. Reitor"

Uma das scenas de grande figuração, que maior e mais agradavel impressão tem causado na exhibição de "As pupillas do sr. Reitor", é a da procissão trecho cinematographico de rara belleza e movimento, de verdade absoluta, em que collaboraram milhares de pessoas escolhidas e preparadas, durante muitos dias, para a grande filmagem.

Vae caber ao Alhambra a apresentação, em breve de "As pupillas do sr. Reitor".

Ainda este mez "Os Amores de Don Juan"

Ainda este mez a United Artists apresentará, no Rex, "Os Amores de Don Juan", de Douglas Fairbanks e as principaes mulheres de "Henrique VIII", encabeçadas por Merle Oberon. A data não está ainda definitivamente fixada.

"Capitão dos Cossacos", o film da semana

Constituiu um exito digno de registo a exhibição da grande producção da Fox, "Capitão dos Cossacos" o film-maravilha vivido pela voz de ouro de José Mojica e pela belleza incomparavel de Rosita Moreno.

"Capitão dos Cossacos" está attraindo grande corrente de publico ao Carlos Gomes, mormente sendo certo que, devido á exigencia da sua programmação, esse extraordinario espectaculo só será apresentado durante a semana corrente.

"Heroes Sub-fluviaes" — 2.ª-feira no Pathé Palace

Um drama forte, um drama de homens possantes e corajosos, verdadeiros titans e sobresaindo dentre todos elles: Victor Mc Laglen e Edmund Lowe. Uma historia de movimento, de vida intensa, em que se chocam sentimentos e onde são apresentadas scenas de profunda emoção.

O drama mostra em toda sua emocionante realidade, como se trabalha na construcção de tunneis por baixo de rios os perigos que se succedem a todo instante. Explosões, incendios e por fim um rombo no tunnel, fez com que as aguas do rio o invadissem com uma violencia pavorosa.

A scena em que Victor Mc Laglen fica paralytico da perna é muito emocionante e ainda mais porque esse accidente foi devido a sua bravura e abnegação, no momento de salvar o companheiro. Dois legitimos heróes: Victor Mc Laglen e Edmund Lowe.

Marjorie Rambeau, Florence Rice e Charles Bickford, tomam parte tambem no drama.

Ainda este mez o Palacio estreará "Quando o Diabo Atiça" (Joan Crawford, Clark Gable e Robert Montgomery)

Ainda este mez, com toda a certeza, o Palacio estreará "Quando o Diabo atiça" que não é nem mais nem menos que o film onde a Metro Goldwyn-Mayer reuniu Joan Crawford Clark Gable e Robert Montgomery sob a direcção de W. S Van Dyke.

Trata-se de "Forsaking all others" alta-comedia trepidante, com optimas opportunidades para os tres deliciosos interpretes.

Film elegante cem por cento... E engraçado quasi sempre, Joan entre Gable e Montgomery... Um parco "roxo...

FUNCCIONARIOS PUBLICOS
Emprestimos, consignações em folha — Pagamento immediato — RUA OUVIDOR, 89-1.º, s. 6

Films em Cartaz

PALACIO — "O Véo Pintado" — Metro — com Greta Garbo — Horario: 2 — 4 — 6 8 e 10 horas.

—x—

ALHAMBRA — "A Batalha" — Franco Brasileira — com Charles Boyer — Horario: 2 — 4 — 6 — 8 e 10 horas.

—x—

ODEON — "Lanceiros da India" — Paramount com Gary Cooper — Horario: 2 — 4 — 6 — 8 e 10 horas.

—x—

IMPERIO — "A Rosa Branca" — Horario: 2 — 3.40 — 5.20 — 7 — 8.40 e 10.20 horas.

—x—

GLORIA — "Extase" — Universal com Heddy Kiesler — Horario: 2 — 3.40 — 5.20 — 7 — 8.40 e 10.20 horas.

—x—

PATHE' PALACIO — "Jovens e Formosas" — Universal —com William Haines— Horario: 2 — 3.40 — 5.20 — 7 — 8.40 e 10.20 horas

—x—

BROADWAY — "Alegre Divorciada — R. K. O. — com Fred Astaire — Horario: 2 — 3.40 — 5.20 — 7 — 8.40 e 10.20 horas.

—x—

REX — "Olhos Encantadores — Fox — com Shirley Temple — Horario: 2 — 4 — 6 — 8 e 10 horas.

—x—

PATHE' — "Um Rocel de Sorte" — com Buck Jones — Horario: 2 — 3.40 — 5.20 — 7 — 8.40 e 10.20 horas.

—x—

IPANEMA — "Folias Transatlanticas" — United — com Gene Raymond.

EM "SEU MAIOR TRIUMPHO" A VOZ DE MARTHA EGGERTH PROVOU MAIS UMA VEZ SER UM PHENOMENO!

Martha Eggerth, em "Seu maior triumpho" do Programma Art, segunda-feira no Palacio

Com a estréa do novo film de Martha Eggerth "Seu Maior Triumpho" o Programma Art mostrará ao publico brasileiro os motivos que levaram a platéa européa a consagral-a como a mais encantadora voz feminina que se poderá ouvir no cinema.

"Seu Maior Triumpho" provou mais uma vez que a voz de Martha Eggerth é um phenomeno.

Neste film ella canta vibrantes valsas melodiosas que se inflammam, fazendo elevar bem alto as chammas do enthusiasmo. A musica é de Franz Grothe e é um apoio importante para o film. Elle escreveu canções para Martha que possuem a "chance" de se impor.

A actuação perfeita, eleva a obra á primeira categoria das producções cinematographicas, pois o argumento e a direcção dão a cada um a possibilidade de se desenvolver.

Martha Eggerth conquista pelo seu valor o primeiro logar no elenco. Ella dispõe de tres requisitos invulgares: belleza pessoal; voz excepcional e capacidade de actriz. Sendo que suas collegas geralmente só podem offerecer duas dessas qualidades.

"Seu Maior Triumpho" será apresentado pelo Programma Art a partir de segunda-feira 13, no Palacio.

Um sexagenario colhido por um auto-caminhão

Na esquina das ruas Leandro Martins com Camerino, foi hontem á tarde atropelado por auto-caminhão, o sexagenario João Lopes da Silva, de nacionalidade portugueza, viuvo, serralheiro, morador á rua Lins Vasconcellos s|n.

A victima, que, em consequencia soffreu um ferimento contuso no supercilio direito além de escoriações generalizadas, foi soccorrida pela Assistencia Publica, retirando-se após os curativos.

"Todos São Contra Mim!"

SATIRIZADO PELA ALCUNHA DE "SABINO DOS GAROTOS" E PERSEGUIDO POR INIMIGOS, DEPOIS DE APPELLAR, EM VÃO, PARA AS AUTORIDADES, VEIU QUEIXAR-SE AO *DIARIO CARIOCA*

Muito encabulado, aquelle homem magro entrou em nossa redacção sabbado ultimo, quando mais intenso era o movimento dos nossos trabalhos.

Queria falar ao plantão de policia.

Encaminhado á presença do homem que procurava, Sabino Martins dos Santos, sentou-se e nos contou sua historia.

Disse que morava de favor, á rua Martins Costa n. 28, na estação de Piedade, em um predio de propriedade de um commissario de policia da ilha do Governador, sr. Antonio Rodrigues.

E, nos mostrando cartões de matricula de hospitaes desta capital o pobre homem nos expoz a precariedade de seu estado de saude para narrar que, vivendo á mingua de recursos e impossibilitado de ganhar o pão de cada dia num emprego qualquer procurára o commissario Antonio Rodrigues a quem solicitou autorização para alugar o porão habitavel e uma parte da casa da rua Martins Costa, 28.

Obtido esse novo favor, Sabino concertou com o açougueiro Ludgero Pereira de Jesus, casado, com 3 filhas moças um preço razoavel para a locação de parte do immovel. No porão installou-se a viuva Alcina de tal, mãe do menor Ivo. A ambos os occupantes não exigiu Sabino, qualquer condição ou fiadores, por não lhe parecer regular aquellas exigencias em vista de não ser proprietario do immovel.

E os mezes de janeiro, fevereiro, marão e abril decorreram para os novos moradores da rua Martins Costa, 28, como num mar de rosas...

Todos viviam felizes. Tinham encontrado um pedaço do céo neste valle de lagrimas. Só quem não partilhava das festivas reuniões de regosijo dos vizinhos era o pobre Sabino que não vira, ainda, a côr do dinheiro dos seus felizes "inquilinos."

E para não continuar a curtir fome o homem decidiu dedicar-se ao fabrico de pequenos objectos para distracção da petizada que lhe enchia o commodo todas as tardes, não deixando comtudo, de reclamar aos vizinhos o que lhe era devido.

Isso bastou para que se formasse contra o homem segundo suas declarações ao DIARIO CARIOCA, "uma forte corrente", engrossada, dentro de pouco tempo com o prestigio do commissario Alberico e do investigador Meira, do 23º districto.

Foi o diabo.

Os inquilinos passaram até a ameaçal-o de pancada, toda a vez que falava em seus alugueis.

E, após breve pausa em que o queixoso interrompera sua narrativa, emquanto attendiamos uma telephonema, elle continuou, revoltado, agora, contra o "arbitro" das autoridades que se macomunaram para accusal-o do feio crime de attrair garotos aos seus aposentos para sevicial-os.

E' numa bella tarde dos ultimos dias de abril Sabino foi preso por uma caravana de 8 individuos, chefiados pelo investigador Meira e levado ao districto onde appareceram os menores Ivo e "Boy" como victimas dos seus instinctos repellentes. Inquiridos pelo delegado Paula Pinto as crianças negaram tudo, diz o nosso visitante.

Appareceu então um "pivette", o jornaleiro conhecido nas rodas de malandros do Café Celeste, pela alcunha de "Allemão".

Este fez graves accusações ao queixoso, em vista do que o dr. Paula Pinto mandou trancal-o no xadrez.

— "Veja o senhor, diz Sabino. Doente e injuriado fui preso, sem processo e jogado num chão frio, com fome e com sêde até o dia seguinte. De nada valeram os meus appellos ao dr. delegado do 23º districto e até hoje vivo reclamando providencias para me ver livre dos vizinhos incommodos e deshonestos que, além de se negarem a pagar o que me é devido, ainda procuraram me desmoralizar, alcunhando-me até de "Sabino dos Garotos", alcunha que me tem dado innumeros desgostos."

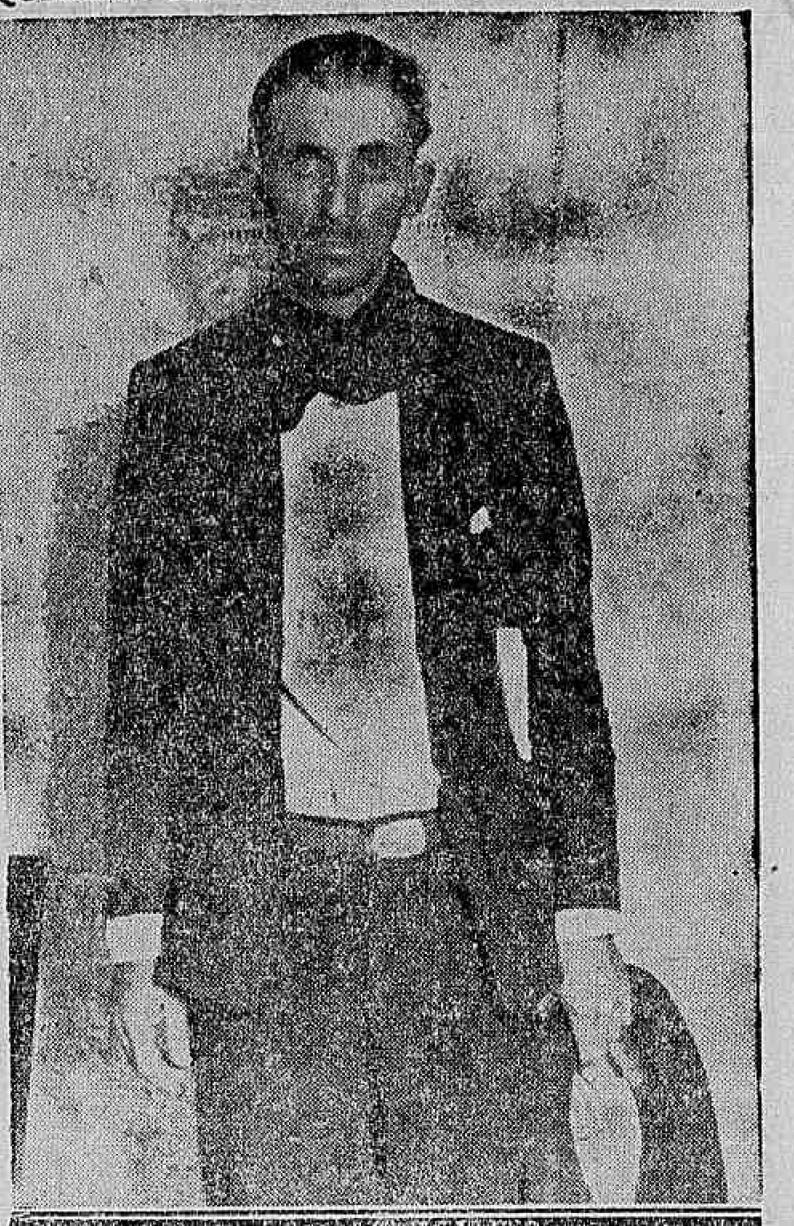
"Sabino dos Garotos", em pose para o DIARIO CARIOCA

E o queixoso affirma que, em desespero, depois de pedir ao dr. Paula Pinto, sem ser attendido a abertura de um inquerito, só lhe restava o recurso de appellar para os jornaes, pedindo, por intermedio do DIARIO CARIOCA, a attenção do delegado auxiliar a quem esteja affecta a fiscalização das delegacias districtaes. Ahi ficam suas declarações, tal qual ouvimos de Sabino Martins dos Santos.

A excursão do Touring Club ao Prata

O grande acontecimento social deste inverno será, sem duvida, o exito da excursão do Touring Club ao Prata, por occasião da visita do presidente Getulio Vargas ao Uruguay e á Argentina.

O avultado numero de inscripções já existentes denuncia o alto interesse que essa iniciativa vem despertando e que bem se justifica pelo ensejo excepcional que essa viagem offerece aos que desejem conhecer as Republicas platinas ou de novo visital-as.

Os nossos patricios terão opportunidade de assistir ás magnificas festas com que será homenageado o chefe da Nação brasileira e cujo esplendor já se annuncia, de modo auspicioso, no programma official da recepção.

Os navios em que viajarão os nossos patricios ("Massilia", "Alcantara" e "Almeda Star", na ida, e "Cap Norte", "Highland Patriot" e outros na volta) bem como os luxuosos hoteis em que se hospedarão ("Alvear", "Plaza", "City", "Castelar", "Continental" e outros) em Buenos Aires bastam assignalar o caracter confortavel e de distincção de que se vae revestir essa viagem, verdadeira embaixada da sociedade brasileira enviada ao Prata em tão expressiva opportunidade das relações inter-americanas.

Tomará parte na excursão acompanhado de pessoas de sua familia, o sr. P. B. de Cerqueira Lima, presidente em exercicio do Touring Club e Superintendente do Departamento da mesma prestigiosa entidade.

Um operario victima de uma quéda de bonde

Victima de uma quéda de bonde na rua Conde de Bomfim, foi hontem a noite soccorrido pela Assistencia Publica o operario Sebastião Victorino, de côr preta, com 26 annos de edade morador á rua Barão de Pirassinunga, 3.

O pobre homem, que recebeu em consequencia escoriações generalizadas, foi soccorrido pela Assistencia Publica, retirando-se a seguir.

A policia instaurou inquerito acerca do facto.

Ainda Não Está Elaborado o Novo Regimento do Senado

Pezar Pelo Fallecimento do Coronel Theopompo

A Commissão de Regimento do Senado continúa trabalhando activamente mas ainda está longe a conclusão da sua tarefa. O novo Regimento será dividido em duas partes: uma regulando as actividades do Senado, como orgão de collaboração da Camara dos Deputados, e outra funccionando no caracter de commissão permanente. Numa dessas partes, portanto, a reforma da lei interna do Monroe se fará mediante as normas do antigo Regimento. Na outra, porém, não ha analogias que possam servir de base para estudo, devendo ser elaborados dispositivos regendo os trabalhos dentro das novas funcções da Camara Alta do paiz.

Assim, a tarefa da Commissão de Regimento não póde ficar terminada com a brevidade que seria de desejar. E, emquanto isso, o Senado tem que ir esperando, porque, sem Regimento, nada de util poderá realizar.

Sr Moraes e Barros

PEZAR

A sessão de hontem foi presidida pelo sr. Medeiros Netto e durou apenas quinze minutos. Approvada a acta, occupou a tribuna o sr. Moraes e Barros, que justificou um requerimento pedindo a inserção na acta dos trabalhos de um voto de profundo pezar pelo fallecimento do coronel Theopompo de Vasconcellos. O orador enalteceu as qualidades de cidadão e de soldado do illustre extincto, sendo, depois, approvado o seu requerimento.

Logo após a sessão foi levantada.

A CASA VIANNA, IRMAO & CIA. convida aos senhores mutuarios das cautelas, abaixo mencionadas, entradas no leilão de 26 p.p., a irem receber os seus respectivos saldos 390.386 — 390.403 — 390.536 — 390.556 — 390.666 — 390.769 — 391.137 — 391.162 — 391.308 — 391.317 — 391.424 — 391.531 — 391.541 — 391.548 — 391.601 — 391.606 — 391.637 — 391.648 — 391.871 — 391.909 — 391.976 — 406.032

O Thesouro pagará

Serão pagas hoje, na Pagadoria do Thesouro Nacional as seguintes folhas do 5º dia util:

Ministerio da Agricultura — Departamento Nacional da Producção Animal, Instituto de Biologia Animal, Serviço de Fomento e Defesa Sanitaria Animal, Inspectoria dos Productos de Origem Animal, Serviço do Fomento da Producção Mineral, Laboratorio Central da Producção Mineral.

Ministerio da Educação e Saude Publica — Directoria Nacional de Saude e Assistencia Medico-Social.

Ministerio da Fazenda — Montepio do Exterior.

Refrigeradores Electricos Marca "CROSLEY"

FA60

Os mais modernos; os mais economicos; os mais bellos: em 6 differentes tamanhos; com capacidade interna de 2, 3, 4, 5, 6 e 7 pés cubicos, — por preços de amigo — desde Rs. 2:000$000

Distribuidores: CASA STEPHEN, Rua São José, 117

Culto á Memoria do Descobridor

TIVERAM GRANDE REALCE AS COMMEMORAÇÕES CIVICAS DE DOMINGO JUNTO A' ESTATUA DO ALMTE. PEDRO ALVARES CABRAL

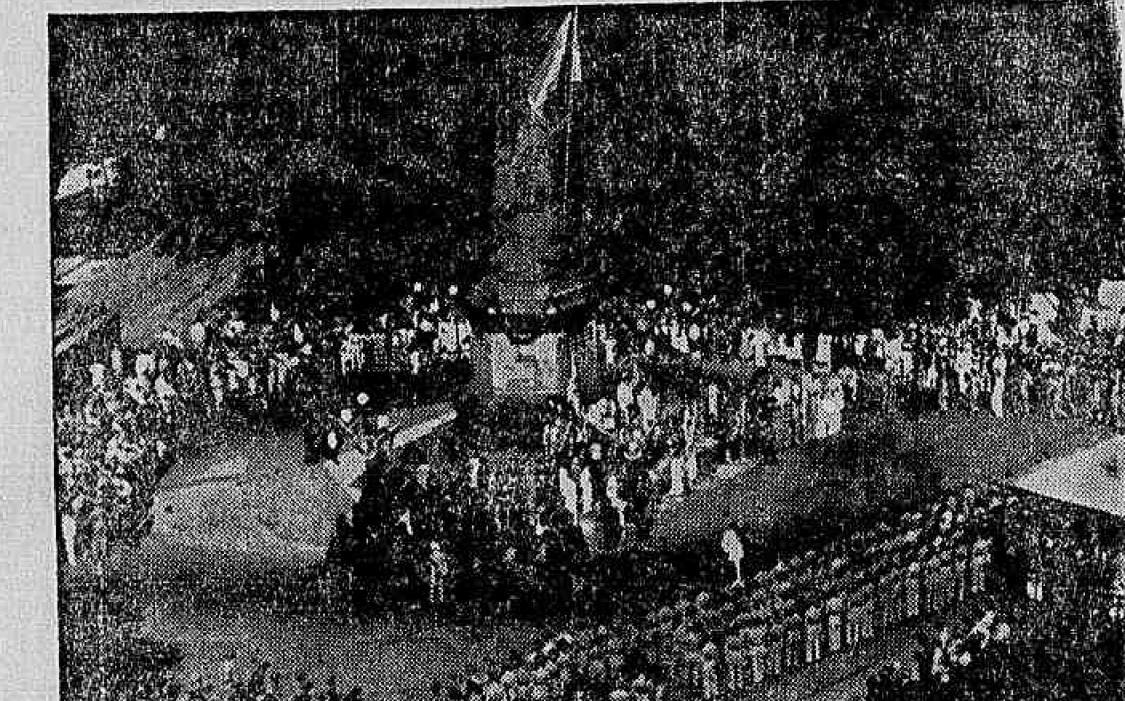

Um aspecto das homenagens prestadas a Pedro Alvares Cabral, em frente á sua estatua

Revestiram-se de grande imponencia as commemorações civicas levadas a effeito domingo, nesta capital, em memoria do glorioso almirante portuguez, Pedro Alvares Cabral, o famoso navegador do Seculo XVI, cujo nome está vinculado á historia Patria pela perenne memoria do seu feito.

Foi com grande enthusiasmo e animação que o Instituto Historico e Geographico Brasileiro, a Casa de Portugal, a Sociedade de Geographia do Rio de Janeiro, a A. B. de Imprensa e o Centro Carioca promoveram as celebrações civicas de domingo.

A PALAVRA DO PRESIDENTE DA CAMARA MUNICIPAL

Seriam, pouco mais de 13 1/2 horas quando o conego Olympio de Mello, presidente do legislativo da cidade, chegou á Cathedral Metropolitana para dar inicio á cerimonia das commemorações junto ás cinzas do almirante portuguez.

Em presença do prefeito Pedro Ernesto, do [illegible] Martinho Nobre de Mello, representante do governo portuguez e das representações das associações da colonia lusa desta capital, promotores das homenagens e innumeras pessoas gradas pronunciou o padre Olympio vibrante oração, enaltecendo o grande navegador que tanto concorreu para a dilatação da fé e imperio do crystianismo no seculo do descobrimento e nas novas terras conquistadas pelo pequenino e glorioso Portugal.

O CORTEJO CIVICO

Finda a solennidade da Cathedral, dirigiram-se os presentes para o largo da Gloria, onde se ergue a estatua de Cabral, formando-se um grande cortejo civico, escoltado pela cavallaria da Policia Militar e puxado por uma banda dessa corporação.

NA ESTATUA DE CABRAL NO LARGO DA GLORIA

Quando o cortejo chegou ao largo da Gloria, onde se ergue a estatua de Pedro Alvares Cabral, já se encontravam ali representantes do sr. presidente da Republica e das altas altoridades, innumeros officiaes de terra e mar e collegiaes uniformizados, empunhando bandeirinhas; as bandas do Corpo de Bombeiros e da Policia Militar, a Lusitana e a de Portugal.

OS DISCURSOS

Depois de executados, á chegada do cortejo, os hymnos do Brasil e de Portugal, fizeram uso da palavra, estudando e enaltecendo os feitos e o valor da brava gente portugueza e do seu grande navegante, o general Moreira Guimarães, o dr. Caetano de Faria e o dr. Souza Peres, todos muito applaudidos pela numerosa assistencia.

Durante a cerimonia, varios aviões militares fizeram evoluções jogando flores sobre o monumento.

VIDA OPERARIA

A SUCCURSAL SUBURBANA VAE FESTEJAR A FUNDAÇÃO DO SYNDICATO UNITIVO FERROVIARIO

Em sua séde, á rua Manoel Victorino n. 307 — Piedade, a succursal suburbana do Syndicato Unitivo Ferroviario da Central do Brasil realiza amanha, 9 do corrente, ás 20 horas, uma sessão solenne, commemorativa do anniversario de fundação daquella victoriosa organização syndical.

Para essa sessão de regosijo, o presidente Euclydes Vieira Sampaio está convocando toda a massa ferroviaria para ouvir os tribunos e leaderes operarios convidados a falar sobre a unidade syndical e o espirito de coesão dos feroviarios.

SYNDICATO UNIÃO DOS OPERARIOS ESTIVADORES

Realiza-se no dia 9 do corrente, ás 19 horas, uma Assembléa Geral Extraordinaria, na séde deste Syndicato, para tratar do Regulamento da Caixa de Accidentes e mais assumptos de interesse social.

Radio

RADIO CRUZEIRO DO SUL DO RIO DE JANEIRO

A's 8.30 horas — Noticias Syntheticas. A's 10.30 horas — Programma variado. A's 11.30 horas — Boletim informativo. A's 12 horas — Musica Seleccionada. A's 13.45 horas — Programma Loterico. A's 18 horas — Radio Apperitivo. A's 18.15 horas — Discos. A's 18.30 horas — Rio Cheio de Luz — Commentario Elegante. A's 19.30 horas — Programma Nacional. A's 20 horas — Carlos Galhardo — Orchestra Columbia — Yvette Canejo — Conjunto Regional. A's 20.30 horas — Nair de Castro Lela — Dão Xerem — Orchestra — Um minuto para você. Rêde Verde-Amarella — A's 21 horas — PRB-6 — São Paulo. A's 21.30 horas — PRD-2 — Radio Cruzeiro do Sul — Rio que fala. — Yvette Canejo e Regional. A's 21.45 horas — Orchestra Typica Argentina Juan Rasso — Ardanuy A's 22 horas — Trios de saxophones — Carlos Galhardo. A's.15 horas — Christina Maristany — Francisco Mignone. A's 22.30 horas — Orchestra de Cordas. A's 22.45 horas — Moreira da Silva — Regional.

RADIO CLUB DO BRASIL

Das 8 ás 10 horas — Discos. Das 12 ás 14 horas — Discos. Das 14 ás 15 horas — Programma "A Voz da Bellesa". A's 16.15 horas — "Momento Litterario Nacional", sob a direcção da escriptora Ivete Ribeiro. A's 16.30 horas — Discos. A's 18.45 horas — Quarto de hora da C. B. R. A's 19 horas — Discos. A's 19.30 horas — Programma Nacional. Das 20 ás 23.30 horas (studio) — Orchestra, Conjunto Luperce Miranda, Olga nobre, Alda Verona, Oscar Gonçalves, Almirante, Adacto Filho, Aracy Côrtes, Bob Lazy, Tomaselli, Eugenio Martins, Fossati, Romualdo Miranda, Coronel Belisario e Jazz Small Boy e seus rapazes. Das 21 ás 21.30 horas — Programma com a opereta "A Bayadeira", de Kálmán. Das 21.30 ás 23.30 horas — "A Voz do Brasil", jornal falado e musicado da PRA-3, fundado pelo engenheiro Elba Dias, sob a direcção de Baptista Junior. — Actuará como speaker: Gastão do Rego Monteiro.

RADIO SOCIEDADE GUANABARA

Das 8 ás 9 horas — Discos. Das 11 ás 13 horas — Discos. Das 16 ás 17 horas — "Hora do Lar", sob a direcção de mme. Aspasia. Das 17 ás 18.45 horas — "Vóz Rioplatense", a cargo do dr. Enrique Rodrigues Fabregat. Das 18.45 ás 19 horas — Quarto de hora educativo da C. B. R. Das 19 ás 19.15 horas — Programma de musica variada. Das 19.15 ás 19.30 horas — Quarto de hora automobilistico. Das 19.30 ás 20.15 horas — Programma Nacional. Das 20.15 ás 21 horas — Musica variada. Das 21 ás 23 horas — Programma de studio com o concurso de Sylvio Vieira, Luiza Torres Paranhos, Messodi Baruel, Fernando Araujo e outros.

RADIO EDUCADORA DO BRASIL

Das 10 ás 11 horas — Discos. Das 14 ás 14.30 horas — Discos. Das 14.30 ás 16 horas — Discos. Das 17.30 ás 18.45 horas. Das 18.45 ás 19 horas — Quarto de hora da C. B. R. — Das 19 ás 19.30 horas — Discos. Das 19.30 ás 20 horas — Programma Nacional. Das 20 ás 20.30 horas — Discos. Das 20.30 ás 23 horas — Transmissão do Studio do Programma Trindade de Portugal.

RADIO SOCIEDADE MAYRINK VEIGA

Das 6.25 ás 8.15 horas — Duas aulas de gymnastica com musica. Das 8.15 ás 8.45 horas — Resenha informativa. Das 11 ás 13 horas — Programma das Donas de Casa. Das 15 ás 18 horas — Discos. Das 18 ás 18.45 horas — Discos. Das 18.45 ás 19 horas — Quarto de Hora Educativo. Das 19 ás 19.15 horas — Discos. Das 19.15 ás 19.30 horas — A "Voz do Commercio". Das 19.30 ás 20 horas — Programma Nacional. Das 20 ás 23 horas — Programma de studio com os artistas: João Petra de Barros, Heloisa de Vasconcellos, Irmãos Tapajós, Mario de Azevedo, Orchestra Symphonica. — As orcrestras: De Danças de Napoleão Tavares, Regional Brasileira, Salão do Maestro Vivas, Typica Argentina de Muraro, Salão do Maestro Vivas e Original de Gastão Bueno Lobo. O humorista Barbosa Junior. A's 20.30 horas — Continuação do Radio Sketch com Barbosa Junior e Ismenia do Santos, Adão e Eva em 1935. A's 21 horas — Chronica da Cidade Maravilhosa! A's 21.30 horas — Campeões da vida moderna. A's 22 horas — Commentario do observador da PRA-9 sobre o momento Nacional. A's 22.30 horas — E' assim que se conta a Historia... Das 22.30 ás 23 horas — Programma Ida e Volta dos Studios da PRA-9, em collaboração co ma PRB-9, Radio Record de São Paulo. A's 23 horas — Commentario do observador da PRA-9, sobre o momento Internacional. A's 23.30 horas — Ultima Chronica. Das 23 ás 24 horas — Discos.

SO' 30 SOCIOS PARA OS 1.500 CONTOS

Dois Sorteios — nos Sabbados, 11 e 18 do corrente.

Restam algumas inscripções a 60$ para os seguintes numeros de MIL CONTOS: 20.891 — 01982 — 13773 — 17164 — 27255 — 02746 — 01437 — 22428 — 28619 — 19710.

de 500 CONTOS 02891 — 10382 — 21573 — 12564 — 23455 — 09146 — 03437 — 01828 — 15219 — 24610.

Hoje mais 200 contos por 30$, ali no felizardo

AO MUNDO LOTERICO

Caixa Postal 2.005

OUVIDOR, 139

HABILITAE-VOS

O POVO RECLAMA

FOI PEDIR UM PRATO DE COMIDA E DERAM-LHE... PANCADA!

Esteve em nossa redacção Dino de Oliveira, pardo, de 20 annos, que nos contou o seguinte:

"Ha cerca de quatro dias empregara-se na pensão da rua do Senado, 39 e 41, de propriedade de Cacilda de tal. Como os serviços de que fôra encarregado estivessem lhe compromettendo a saude, já abalada, Dino não pôde supportar os pesados trabalhos de que lhe encarregara a dona da pensão e despediu-se não sem receber daquella mulher dois dias de serviço. Sabbado Dino voltou a procurar d. Cacilda para pedir-lhe um prato de comida.

Esta, porém, que não gostára do seu procedimento mandou outro empregado despachal-o e este se houve com rigor demasiado, espancando-lhe a valer e rasgandolhe a já deffíciente indumentaria. Depois de um escandalo tremendo o caso foi parar no 10º districto onde o commissario de serviço resolveu mandar uma praça á casa da rua do Senado 39, onde accusaram o queixoso de dessidioso e outras coisas mais. Em vista disso as autoridades do 10º aconselharam Dino a queixar-se ao bispo...

Este, não se conformando, veio ao DIARIO CARIOCA onde bradou muitas coisas feias, ainda, a respeito das actividades suspeitas de d. Cacilda e suas inquilinas.

RADIO OFFICINA AVILA

concertos de radios: automovel proprio para attender dia e noite. Tel. 3-3129. RUA DO CARMO, 8

Doenças do coração e dos Vasos

DIAGNOSTICO ELECTRO-CARDIOGRAPHICO.

Dr. Olyntho de Castro

ASSISTENCIA DE CLINICA MEDICA DA UNIVERSIDADE.

Diplomado pela Clinica do Prof. Vacquez, de Paris. Consultorio - 7 Setembro, 94, 4º andar — segundas, quartas e sextas, ás 3 horas. Phone: 22-4965. Residencia: — 486, Laranjeiras — 26 3822.

QUER GANHAR UM RADIO? PHILIPS ATWATERKENT BOSCH HALSON

5 % de desconto nas prestações!

Participação no concurso de DIARIO DE NOTICIAS

ENTRADAS DESDE 100$

VENDA DE VALVULAS A' PRAZO!

242 — RUA SÃO PEDRO Phone 24-1571 — 242

QUER GANHAR SEMPRE NA LOTERIA?

A ASTROLOGIA offerece-lhe hoje a RIQUEZA. Aproveite-a sem demora e conseguirá FORTUNA e FELICIDADE. Orientando-me pela data de nascimento de cada pessoa descobrirei o modo seguro que com minha experiencia todos podem ganhar na loteria sem perder uma só vez. Mande seu endereço e 600 reis em sellos, para enviar-lhe GRATIS "O SEGREDO DA FORTUNA". Milhares de attestados provam as minhas palavras. — Meu endereço Prof. PAKCHANG TONG Gral. Mitre 2241 - Rosario (S. Fé) - (Rep. Argentina)

O SANGUE

O Sangue é a vida. Purgue o Sangue de Preferencia ao Estomago

Elixir 914

Inoffensivo ás crianças. Agradavel como licôr.

RHEUMATISMO! ACIDO URICO! SYPHILIS! CRAVOS! ESPINHAS! ULCERAS! FORUNCULOS!

Tomem o unico depurativo consagrado pela classe medica o melhor elemento para combater a Syphilis pela via gastrica e as doenças do Sangue. Milhões de pessoas curadas.

VENDA ANNUAL 2 MILHÕES DE VIDROS EM TODA A AMERICA DO SUL

UMA GRANDE OBRA DE ASSISTENCIA MEDICO SOCIAL

O QUE TEM SIDO A REALIZAÇÃO DO HOSPITAL PRO' MATRE

Mais dois annos de lutas e empreendimentos Uteis — A Campanha Financeira de 1933 — Interessantes detalhes do ultimo relatorio desta benemerita instituição hospitalar

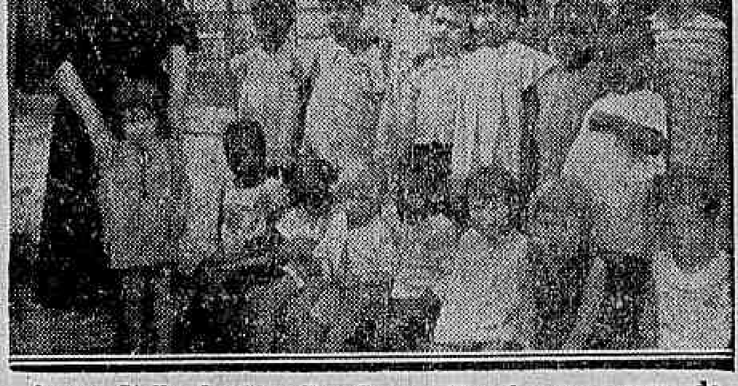

A sra. Stella de Carvalho Guerra Duval e um grupo de orphãos do Abrigo Infantil da Pro Matre

A 20 do mez p. p., em assembléa geral, foi apresentado pela directoria do Hospital Pró-Matre, conhecida e prestimosa instituição de caridade desta capital, o relatorio do biennio janeiro de 1933 a dezembro de 1934.

Trabalho synthetico e bem delineado, o relatorio em apreço mostra, em linhas geraes, o que tem sido, nesse espaço de tempo, a grandiosa obra de caridade, de soccorros ás parturientes necessitadas, á infancia desprotegida, pela Pro Matre, estabelecimento modelar no genero, que, embora a braços com difficuldades, tão vasto é o seu campo de acção, tornou-se padrão no Rio de Janeiro.

Apesar de ser iniciativa particular, fruto da bondade de um grupo de pessoas da nossa melhor sociedade, continua, ha dezesete annos, sendo a unica maternidade carioca que mantem, regularmente, numero apreciavel de leitos para parturientes, pois a de Laranjeiras permanece ainda fechada, e poucos são os leitos espalhados por outros hospitaes, além dos 100 existentes na Santa Casa de Misericordia, insufficientes para attender ás pobres mães desta capital, onde se dão annualmente 50.000 partos e apenas 4.000 são soccorridos em hospitaes.

Verdadeiramente gigantescos chegam a ser os esforços despendidos pela directoria da Pro Matre, afim de constituir um patrimonio proprio, que a salvaguarde de constantes preoccupações de toda a ordem, tornando-se independente. Esse ambicionado objectivo não foi ainda concretizado e a Pro Matre vê-se obrigada ainda a continuar a pedir, em nome de milhares de parturientes e de dezenas de orphãos, o auxilio, que nunca lhe negaram, de todos os corações bem formados e caridosos.

A CRUZADA FINANCEIRA DE 1933

Empenhada vivamente nos destinos dessa casa de assistencia hospitalar, a actual directoria empreendeu, em agosto de 1934, uma vigorosa campanha financeira, cujos resultados, embora não attingissem os seus propositos, foram magnificos, graças á actuação dynamica e constante dos srs. Manoel Ferreira Guimarães, presidente da Commissão Executiva, dr. Roberto J. Shalders, dr. Oscar Griot, orientador technico, abnegados chefes de serviço, heroicas angariadoras, membros das diversas commissões e, tambem, á nobreza e elevação de sentimentos dos que se promptificaram, de qualquer modo, a auxiliar na medida de seus esforços.

O relatorio, meticuloso trabalho das sras. d. Stella de Carvalho Guerra Duval, Hortencia de Mello Cerqueira, Laura O. Rodrigo Octavio, Lavinia Rocha Fragoso, Jeronyma Mesquita e Maria de Souza Meira, traz, em traços geraes, informações completas a respeito de tudo quanto diz respeito á vida da Pro Matre, com annexos, e, entre estes, balanço da Campanha Financeira de agosto de 1933, movimento do hospital no mesmo anno, movimento geral em 1934, balanços do biennio que findou, e "In Memorian".

Pro Matre, nas suas relevantes finalidades, dignas de todo o amparo e applausos, recebeu legados, doações, donativos, em 1933 e 1934, encontrando, sempre que necessitou, boa vontade e abnegação.

SERVIÇOS MEDICOS

Dirige os serviços medicos da Pro Matre o eminente professor Fernando Magalhães, auxiliado por uma pleiade de discipulos. Procuraram esses serviços da Pro Matre, durante todo o anno de 1934, 1.394 mulheres: 1.137 obstetricia, 164 gynecologia, 92 isolamento. Foram feitas 3.083 horas de applicações de radium. O ambulatorio de obstetricia fez 2.950 matriculas e 1.135 consultas; o ambulatorio de gynecologia, 924 matriculas, 628 consultas, 760 injecções.

ABRIGO INFANTIL

Este departamento, que representa uma pequena contribuição para a criança, tão despresada e mal comprehendida em nosso paiz, tem predio proprio e nelle encontram acolhida e conforto dezenas de orphãos que o destino deixou á mingua, ou desprotegidos que paes desalmados abandonaram á caridade publica.

UM DEFICIT DE 6:740$000 MENSAES

A Associação Pro Matre, que despende com os 85 leitos da sua maternidade e o abrigo infantil 18:000$000 por mez, presentemente está com um deficit mensal de 6:740$000, como se verifica do seguinte:

Renda mensal:

Socios (489)	2:500$000
18 leitos	2:560$000
5 quartos particulares (media)	3:500$000
Juros do Patrimonio	3:700$000

Esse deficit cabe á generosidade do povo carioca, quanto antes, cobrir. E' um dever que se impõe, tratando-se, como se trata, de auxiliar uma das realizações particulares, que tantos e tão uteis beneficios, soccorrendo ás parturientes necessitadas, vem prestando, ha mais de dezesete annos, á população da Capital Federal.

Pro Matre, como tão bem o demonstra o seu recente relatorio, com as suas grandes realizações e alto objectivo, merece o apoio irrestricto de todos, pois sómente assim, poderá continuar assistindo aos que a procuram, beneficiando dest'arte as novas gerações brasileiras e concorrendo para o aperfeiçoamento da raça.

GONORRHE'A

RECENTE OU ANTIGA

CURA-SE em 15 dias UNICAMENTE com hervas da flora Brasileira, sem dieta alguma. Pacote para uma semana 10$000. — Vale ao Lab. de Pharmacologia da Flora Brasileira. Caixa 3410. Pessoalmente, predio Martinelli (1.º andar, sala 1127) — São Paulo.

Secção Economica do DIARIO CARIOCA
DIRECÇÃO: F. J. TEIXEIRA LEITE

Diario Economico

NOTA DO DIA:

A REORGANIZAÇÃO DO LLOYD

A situação de desequilibrio economico do Lloyd Brasileiro attingiu, ultimamente, o seu ponto culminante. Os successivos sequestros de navios de sua frota, no estrangeiro, foram o incentivo para que os credores nacionaes tomassem tambem medidas drasticas no sentido de assegurar os seus creditos no acervo daquella companhia. Assim sendo, tivemos a ruidosa diligencia de sabbado ultimo e consequente penhora do navio mixto "Poconé".

A attitude dos credores do Lloyd foi providencial. Obrigou o governo á reacção, como credor privilegiado e maior accionista da empresa.

As declarações do ministro da Viação a respeito da rumorosa questão são peremptorias. O sr. Marques dos Reis affirma que, desta vez, a situação do Lloyd será resolvida, em definitivo. E já não é sem tempo.

Na proxima reunião da Camara de Commercio Exterior, reunião que será presidida pelo sr. Getulio Vargas, com a presença de todos os armadores desta capital e de varios syndicatos interessados no caso, a situação a nossa maior empresa de navegação mercante será discutida, com o maior interesse. Espera-se mesmo que nessa reunião sejam fixadas as linhas mestras da nova empresa, organização official de propriedade exclusiva da União em que será transformado o Lloyd Brasileiro.

A's suggestões que daqui temos feito diversas vezes, entre ellas o projecto de decreto de reorganização apresentado ao governo pelo ex-ministro José Americo, em 14 de julho de 1934, o qual já tivemos o ensejo de publicar na integra, resolveriam perfeitamente a situação do Lloyd Brasileiro.

A abertura de um credito no Banco do Brasil amortizavel em prestações mensaes, ou em outros termos, uma conta corrente de movimento naquelle estabelecimento, solucionaria de modo pratico as difficuldades da velha empresa de navegação.

Os males que affligem o Lloyd são antigos, na sua origem, mas não são incuraveis. Substituido no trafego o ferro-velho imprestavel, a balança economica da empresa tomará posição equilibrada e estavel. Feito isto, realizada essa primeira etapa, as demais providencias afiguram-se-nos detalhes da grande obra que a Camara de Commercio Exterior vae delinear em sua sessão de amanhã.

Missão Economica Japoneza

A Missão Economica Japoneza, esperada nesta capital conforme já foi annunciada, deverá chegar a bordo do "Northern Prince", a 17 do corrente.

Ainda nesta quinzena, terá o Brasil a satisfação de receber os mais graduados representantes das classes laboriosas do paiz amigo, podendo-se filiar esse auspicioso facto á data de 5 de novembro de 1895, quando foi assignado, em Paris, o Tratado Commercial com áquelle Imperio. E' este, pois, o segundo marco de relevo nas relações economicas entre os dois paizes, sendo comprehensivel, assim, que o Itamaraty tenha desejado e o Governo Federal resolvido, receber a Missão em caracter official.

A Commissão constituida no Ministerio das Relações Exteriores para attender a essa visita, dentro das attribuições que lhe foram conferidas, coordena, seguindo um criterio [illegible]matico, todos os elementos de acção pratica e de informação para bem assistir nos visitantes a assessorar, por outro lado, da melhor forma, o governo [illegible] administração.

O programma de cortezias reciprocas e o de estudos technicos acham-se esboçados, inclusive o dos Estados a serem especialmente visitados, isto é, São Paulo, Bahia e Minas Geraes. Fixado em definitivo que seja esse programma, será elle divulgado pela imprensa, para conhecimento do publico e dos interessados. Em suas linhas geraes já é elle conhecido das entidades representativas da lavoura, da industria e do commercio, nesta capital e nos Estados, havendo despertado em taes meios real attenção de productores, exportadores e importadores.

São dignos de referencia alguns dados relativos á Missão e aos trabalhos de recepção em andamento:

A Commissão constituida no Itamaraty, havendo estabelecido contacto com os demais Ministerios, repartições e entidades varias formou um quadro geral de ligações, de que se destaca a seguinte relação de representantes effectivos, que acompanham os seus trabalhos:

Ministerio da Justiça: — Dr. João Soares Brandão Filho.

Ministerio do Trabalho, Industria e Commercio: — Dr. Dermeval Lessa.

Ministerio da Fazenda: — Dr. Paulo Lyra Tavares.

Ministerio da Agricultura: — Dr. Geraldo Peixoto.

Ministerio da Viação — Dr. Aluyzio de Almeida.

Ministerio da Educação: — Dr. Alberto Cerqueira Lima.

Prefeitura do Districto Federal — Dr. Lourival Fontes.

Policia do Districto Federal: — Sr. Carlos Erandes.

Estrada de Ferro Central do Brasil: — Dr. Mario Castilho do Espirito Santo.

Lloyd Brasileiro — Commandante Ricardino F. do Prado.

Alfandega do Rio de Janeiro: — Dr. Amarillo de Noronha.

Banco do Brasil — Sr. Fernando Drummond Cadaval.

Associação Commercial do Rio de Janeiro e Federação das Associações Commerciaes do Brasil: — Sr. William Mazzoco.

Touring Club do Brasil: — Dr. P. B. de Cerqueira Lima.

Departamento Nacional do Café: —

Jockey Club — Dr. João Teixeira Soares Junior.

Os governos estaduaes estão em contacto com a Commissão por meio das respectivas secretarias. As entidades das classes conservadoras de todos os Estados da Republica, tem conhecimento official da chegada da Missão e dos objectivos que traz.

Os componentes da Missão representam a industria dos grandes estaleiros, as industrias textis, empresas de navegação e transporte em geral, trust de companhias diversas da industria, dos bancos, do commercio e das finanças. E' um conjunto de grande homogeneidade, que abrange virtualmente todos os ramos da actividade lucrativa do Japão e o alto mundo dos negocios. Em communicação anterior á imprensa estampada a 28 de abril ultimo, foram fornecidas informações sobre cada um dos elementos que formam a delegação. Dá-se, agora, um resumo de dados relativos ás firmas e entidades de que fazem parte as personalidades que, em breves dias, desembarcarão nesta capital.

Ito Ghu & Cia.: — Foi fundada em 1818 com um capital de 6.250.000 yens. Exportação e importação. Exporta artigos de lã, algodão e seda artificial para a China, Singapura, Sião, Burma, Indias, Egypto, America do Sul, e etc. Importa lã e algodão das Indias, dos Estados Unidos, da Australia e da America do Sul.

Osaka Shosen Kaisha: — Foi fundada em maio de 1874. Mantém cincoenta linhas de navegação para todas as partes do mundo. Possue uma frota de 166 unidades num total de 525.276.00 toneladas. Capital. 82.500.000 yens.

Companhia Kawasaki de Construcções Navaes: — Foi fundada em 1878 e possue um capital de 74.250.000 yens.

Toyo Boseki: — Estabelecida em 1914. Capital: 51.850.000 yens.

Toyo Menka: — Opera no commercio de algodão. Capital: 25 milhões de yens.

Firmas Mitsui e Mitaubishi: — Tanto a firma Mitsui como a firma Mitaubishi são organizações mundialmente conhecidas, com ramificações variadas em actividades bancarias, industriaes e commerciaes do Japão como sejam: bancos, industria pesada, exportação e importação, transportes, industria chimica, extracção de madeiras, mineração e etc., representando cada uma um capital em jogo approximadamente entre 500 a 10.000 milhões de yens. Ambas essas firmas possuem succursaes nos centros mais importantes do mundo.

Para se ter uma idéa da importancia que o governo Imperial dá á Missão é opportuno assignalar que a partida dos visitantes deu motivo a inequivocas demonstrações em Tokio, de que participaram elementos de destaque do Governo e das espheras gradas, contando mesmo, em um banquete, a presença de alto membro da familia imperial.

A AERONAUTICA CIVIL NO BRASIL

Sob o titulo acima o Departamento de Aeronautica Civil vem de publicar um interessante estudo sobre o desenvolvimento da navegação aerea no nosso paiz.

No intuito de dar maior divulgação ao alludido trabalho iniciamos hoje a sua publicação:

"Terminada a Grande Guerra surgiram muitos projectos de organização de linhas aereas no Brasil, mas até 1927 nenhuma linha foi estabelecida. Salvo alguns vôos de experiencia e de caracter esportivo, a actividade aeronautica ficou restricta á aviação do exercito e á aviação naval.

Em junho de 1927 organizou-se no Estado do Rio Grande do Sul uma companhia brasileira, a VARIG (Empresa de Viação Aerea Rio Grandense), que logo iniciou o trafego de algumas linhas locaes, as quaes vêm se desenvolvendo normalmente com apreciavel efficiencia e sob segura orientação.

Em novembro do mesmo anno a "Compagnie Générale d'Entreprises Aéronautiques—Lignes Latécoère" iniciou o trafego da linha internacional de Toulouse a Buenos Aires, cujo trecho transatlantico era feito com a utilização de navios rapidos (avisos), que em Natal transbordavam as malas postaes para aviões terrestres, voando estes daquella cidade brasileira até Buenos Aires, com escalas nas principaes cidades do litoral do Brasil. Essa linha franceza, que percorre 4.025 kilometros desde Natal até a fronteira sul do Brasil, faz o transporte de malas postaes e, entre o Brasil e o estrangeiro, o de passageiros.

Em fins de 1927 foi organizada a empresa brasileira "Syndicato Condor Limitada", que iniciou em janeiro de 1928 a exploração do trafego aereo entre Rio de Janeiro e a cidade de Porto Alegre, no sul do Brasil, utilizando hydro-aviões. A essa linha, com o percurso de 1.415 kilometros, seguiu-se mais tarde, em fevereiro de 1930, a linha do Rio de Janeiro a Natal, tambem com hydro-aviões, com 2.345 kilometros de desenvolvimento e, em setembro de 1930, a mesma empresa brasileira estabeleceu a linha de Corumbá a Cuyabá, no extremo oéste do Brasil, com 465 kilometros.

Em 1930, a Nyrba do Brasil, S. A., empresa nacional, iniciou a exploração da linha de Belém do Pará até o extremo sul do Brasil, prolongando-a dali até Buenos Aires. Essa linha, com o desenvolvimento de 5.944 kilometros, de Belém até a fronteira sul do Brasil, utilizando hydro-aviões bimotores, estabeleceu desde logo o trafego mutuo com a linha da "New York, Rio de Janeiro & Buenos Aires Line, Inc.", que de Miami, no sul dos Estados Unidos, fôra prolongada através do Mar das Antilhas e do litoral da Venezuela e das Guyanas, até a cidade de Belém do Pará, no Brasil.

O desenvolvimento dessa linha Belém-Buenos Aires, da Nyrba do Brasil, S. A., que depois se transformou na Panair do Brasil, S. A., foi muito rapido, e a sua acceitação pelo publico permittiu manter uma viagem semanal em cada sentido, o mesmo succedendo com as do "Syndicato Condor", que em 1933 passou a realizar duas viagens por semana em cada sentido na linha Rio de Janeiro-Porto Alegre.

A "Panair do Brasil" com a sua linha Belém-Buenos Aires, estabeleceu a primeira ligação do Brasil com o Rio da Prata, por via aerea, com hydro-aviões brasileiros. Em 1934, o "Syndicato Condor" prolongou tambem as suas linhas até Buenos Aires, assegurando dessa fórma uma segunda ligação aerea do Brasil com o Uruguay e a Argentina com hydro-aviões egualmente brasileiros, que já vencem o percurso entre o Rio de Janeiro e Buenos Aires (2.405 kilometros) no mesmo dia, com 12 1/2 horas de vôo.

Em julho de 1933 uma nova empresa brasileira, o "Aerolloyd Iguassú, S. A.", estabeleceu a linha São Paulo-Curityba, com aviões terrestres e com 420 kilometros de extensão, prolongando-a em 1934 até Joinville e, em 1935, até Florianopolis com mais 285 kilometros.

Em 1934, uma outra companhia brasileira, a VASP (Viação Aerea São Paulo, S/A), foi organizada em São Paulo e iniciou o trafego aerea de duas linhas para o interior (São Paulo-Uberaba, com 480 kilometros, e São Paulo-Rio Preto, com 420 kilometros), ambas com aviões terrestres.

Ainda em 1934 o governo federal contratou com a "Panair do Brasil, S. A." o estabelecimento de uma linha de hydro-aviões sobrevoando o rio Amazonas, desde Belém até Manáos, com 1.500 kilometros de extensão e uma viagem semanal em cada sentido. O trafego dessa linha, para cuja manutenção o governo federal assegurou á companhia uma subvenção por kilometro voado, ficou articulado com o da linha da "Panair do Brasil" que de Belém do Pará se extende até o extremo sul do Brasil.

Com o "Syndicato Condor" contratou tambem o governo brasileiro o estabelecimento de uma linha semanal de São Paulo até Cuyabá, passando por Corumbá, com 1.865 kilometros de extensão e mediante subvenção por kilometro voado, a qual é executada com aviões terrestres entre São Paulo e Corumbá e com hydro-aviões entre Corumbá e Cuyabá, sobrevoando os rios da região. Estando a cidade de Corumbá situada a poucos kilometros da cidade boliviana de Puerto Suarez, a ligação do Brasil com a região central da Bolivia está agora dependendo apenas do restabelecimento da linha do Lloyd Aereo Boliviano que já esteve em trafego entre La Paz e Puerto Suarez.

São essas as duas unicas linhas presentemente subvencionadas pelo governo federal. Os governos dos Estados do Rio Grande do Sul, de Santa Catharina e do Paraná dão pequenos auxilios pecuniarios ás companhias já referidas que executam linhas regionaes naquelles Estados.

Actualmente o Brasil possue, portanto, 5 empresas nacionaes de transportes aereos: o "Syndicato Condor", com séde no Rio de Janeiro; a "Panair do Brasil", com séde tambem na capital do paiz; a VARIG, cuja séde é em Porto Alegre, capital do Estado do Rio Grande do Sul; o "Aerolloyd Iguassú", com séde em Curityba, capital do Estado do Paraná; e a VASP, que tem sua séde na capital do Estado de São Paulo.

Durante o anno de 1934, essas 5 empresas nacionaes executaram linhas aereas com a extensão total de 29.905 kilometros e ao encerrar-se o anno de 1934 tinham em serviço 33 aeronaves mercantes brasileiras. Em 1934 essa frota aerea realizou 3.079 vôos, registando-se 13.602 horas de vôo e o percurso de 2.335.298 kilometros.

Para a segurança do trafego aereo são mantidas, pelas proprias empresas, estações radio-telegraphicas escalonadas nas rotas aereas e essas estações transmittem ás aeronaves em vôo as observações e previsões meteorologicas.

—

Além das linhas aereas mantidas pelas 5 mencionadas empresas, o interior do Brasil é percorrido pelas linhas do Correio Aereo Militar, com a extensão total de 10.850 kilometros. Em cada uma das linhas do Correio Aereo Militar é realizada uma viagem semanal em cada sentido. No anno de 1934 os aviões militares transportaram 10.428 kilos de correspondencia postal, independentemente do pagamento de sobretaxas, e voaram 615.786 kilometros, perfazendo 4.270 horas e 56" de vôo.

As organizações de terra dessas linhas são feitas pela Aviação Militar em collaboração com o Departamento de Aeronautica Civil e com as municipalidades interessadas.

As linhas do Correio Aereo Militar em trafego são ás de Rio de Janeiro-Bello Horizonte-Fortaleza-Therezina: 3.345 kilometres; de Rio de Janeiro-São Paulo-Goyaz: 1.635 kilometros; de Rio de Janeiro-São Paulo-Campo Grande (Estado de Matto Grosso): 1.295 kilometros; da fronteira de Matto Grosso, tendo Campo Grande por ponto inicial e terminal: 1.370 kilometros; de Rio de Janeiro-São Paulo-Curityba-Porto Alegre: 1.640 kilometros; da fronteira do Rio Grande do Sul, tendo Porto Alegre por ponto inicial e terminal: 1.565".

Publicaremos a seguir a parte referente ás empresas estrangeiras de navegação aerea.

• • •

BOLETIM DIARIO DE INFORMAÇÕES ECONOMICAS

Communicado do Escriptorio de Informações do Departamento Nacional da Industria e Commercio:

O TURISMO PAN-AMERICANO

O dr. Gaolzer Netto delegado commercial deste Departamento, na Europa, transmittiu o seguinte telegramma a proposito da campanha turistica que este Escriptorio de Informações está desenvolvendo:

PARIS, 6 — O Secretario da Liga das Nações, aproveitando a opportunidade da proxima Conferencia Commercial Pan-Americana a realizar-se brevemente em Buenos Aires, por convocação da União Pan-Americana, conseguiu que o Comitê Economico, de que fazem parte representantes dos paizes norte e sul-americanos, consultasse os governos dessa parte do mundo sobre a conveniencia de se assentarem, por occasião da Conferencia, as bases de uma convenção internacional em que se removessem muitos dos entraves que dificultam o desenvolvimento do turismo nessa parte do mundo. Nessa convenção se procuraria: facilitar a livre circulação dos turistas; melhorar as condições de transporte; reduzir as formalidades para a entrada dos turistas nos diversos paizes, sem prejuiso da fiscalização indispensavel; conjugar os esforços das entidades de turismo internacional; elaborar programmas communs de viagens, etc. Aceita a indicação o secretario da Liga das Nações convocaria, em tempo, uma reunião de technicos em questões de turismo, para estudar o assumpto sob as suas diversas feições, e elaborar um plano definitivo á apresentar á Conferencia Pan-Americana.

O CONGRESSO INTERNACIONAL DE ALGODÃO EM ROMA

O Director deste Departamento acaba de receber do Delegado Commercial do Ministerio do Trabalho, na Europa, o seguinte telegramma: Acaba de encerrar-se a solemnidade, em Roma, do Congresso Internacional Algodão em que tomaram parte representantes de todos os paizes interessados no mercado desse producto. Reuniram-se ali as mais destacadas autoridades no assumpto, sendo de notar o interesse manifestado pelos congressistas, no tocante ao algodão brasileiro que vem entrando no mercado europeu, com verdadeiro successo. Em quasi todas as sessões o assumpto foi tratado, se não officialmente, nas palestras que precederam e succederam ás reuniões. E' opinião corrente que se os productores brasileiros persistirem nas providencias tomadas para a selecção e beneficiamento da fibra, o Brasil occupará dentro em breve um logar de grande destaque no mercado mundial dessa malvacea. Veiu a proposito o mostruario de algodão com que o nosso paiz concorreu á Feira de Bari e que ficou na Italia para servir agora, de exemplo, aos congressistas, do aperfeiçoamento, recentemente alcançado pela fibra brasileira. Podemos assegurar que o interesse despertado pelo artigo brasileiro foi grande; tão grande que o sr. N. S. Pearse, Secretario Geral da Federação Internacional de Algodão projecta para breve uma viagem ao Brasil, com o intuito de estudar a situação desse mercado e as possibilidades que offerece para negocios futuros, de modo a poder orientar a acção da Federação nas suas operações commerciaes. A viagem do sr. Pearse deverá verificar-se provavelmente em agosto.

O ENCERRAMENTO DA FEIRA DE POZNAN

O dr. Alfredo Pessôa, Delegado do Departamento, á Feira Internacional de Poznan, transmittiu ao dr. J. M. de Lacerda, o seguinte telegramma: — Encerrou-se no dia 3 do corrente a Feira de Poznan, tendo o Brasil, na pessôa dos seus representantes consulares, diplomaticos e commerciaes, presentes ao certame, comparecido a todas as cerimonias com que foram corôados os proveitosos trabalhos da Feira. As autoridades polonezas cercaram a representação brasileira de todas as attenções, facilitando-lhe grandemente o exito da missão commercial que me fôra confiada e que excedeu á minha expectativa.

Coincidindo a Feira de Poznan com a reunião do Congresso Internacional de Algodão em Roma, grandes foram os pedidos de informações sobre o producto brasileiro que constitue actualmente assumpto de grande relevo nos centros consumidores europeus de maior importancia, representados todos na Feira desta ciddae. Esta circumstancia favoreceu em muito a actuação desta Delegação, não só quanto ao algodão como quanto aos demais productos, notadamente ao café cujo mostruario completissimo foi muito procurado. Além dos negocios que, entabolados, espero se realizarão consequentemente, trouxe a Feira a vantagem de demonstrar mais uma vez que a Directoria desse Departamento está com a razão quando preconiza o comparecimento ás Exposições, Feiras e Congressos, como meio efficaz de propaganda e como rumo seguro a tomar para solução mais rapida da crise economica que atormenta o nosso paiz.

RAMAL FERREO SANTA BARBARA A S. JOSE' DA LAGÔA

Foi inaugurado a 24 de abril corrente mais um trecho do ramal de Santa-Barbara a São José da Lagôa, na E. F. C. do Brasil. O novo trecho entregue ao trafego publico, compreende 22 kilometres e vae da estação de Floralia, ha pouco inaugurada á estação de Augusto Lima, na séde do municipio do Rio Piracicaba, completando um total de 45 kilometros, desse importante trecho destinado a ligar entre si duas rêdes ferroviarias, que são a Central e a Victoria a Minas, resultando incalculavel beneficio de ordem economica, social e politica para os Estados de Minas e Espirito Santo, especialmente para a zona mineira da bacia do Rio Doce, centro de importantes jazidas metallurgicas e prestes a ser definitivamente ligada ao Centro e ao mesmo tempo littoral, por um systema de transporte rapido e efficienta.

OPPORTUNIDADES COMMERCIAES

A firma Bartolomé Y. Juan Alorda, (Entre Rios 1.107 Rosario-Argentina) pede ao Escriptorio de Informações do Departamento a indicação de exportadores brasileiros que desejem collocar mercadorias na Provincia de Santa Fé, naquella Republica amiga. Os interessados poderão dirigir-se directamente áquella firma, com o endereço acima.

PELOS ESTADOS

CUYABA', 6 — (E. I.) — Movimento de exportação dos productos do Estado, exportados pelos portos de Presidente Epitacio e Estação Arrecadadora Poxoreu » Presidente Epitacio, dia 29 de abril, 18 vaccas no valor de 1:260$; dia 30, 667 bois no valor de 46:690$. No dia 15 de abril, em Poxoreu, foi manifestado uma remessa de diamantes, pesando 20 34 kilates respectivamente no valor official de 13:380$; e no dia , uma de 107 kilates no valor de 17:430$.

Moscoso Castro & C. Ltd.
CASA BANCARIA
DEPOSITOS, EMPRESTIMOS E DESCONTOS A'S MELHORES TAXAS
RUA DA ALFANDEGA, 51
TEL. 23-3937 — RIO DE JANEIRO

DEPARTAMENTO NACIONAL DO CAFÉ

ESTATISTICA

COMMUNICADO N. 270

Café eliminado no Brasil até 30 de abril de 1935

SACCAS

MEZES 1935	Primeira quinzena	Segunda quinzena	Total do mez	Total geral no dia 15 de cada mez	Total geral no ult. dia cada mez
Até 31 de dezembro de 1933					25.842.429
Até 31 de dezembro de 1934					34.108.220
Janeiro	189.802	324.371	514.173	34.298.022	34.622.393
Fevereiro	196.033	27.551	223.584	34.818.426	34.845.977
Março	20.170	32.659	52.829	34.866.147	34.898.806
Abril	43.787	28.880	72.667	34.942.593	34.971.473

Observação: Março e Abril sujeitos a pequenas rectificações.

E. PENTEADO — Chefe

Informações Financeiras e Commerciaes

CAMBIO

Verificou-se, hontem, que o mercado cambial official regulava firme e em cobranças bancarias o Banco do Brasil declarou fornecer letras á 56$997 por libra e a comprar coberturas á 55$160. O dollar se mantinha: á vista, a 11$810 e o escudo, a $520, ficando o mercado mais accessivel, nessa phase de trabalho.

Na abertura o mercado apresentou-se inalterado e assim fechou.

O BANCO DO BRASIL AFFIXOU, HONTEM, A SEGUINTE TABELLA OFFICIAL

A' 90 d|v.:

Londres, 56$994.

A' vista:

Londres, 57$366; Nov aYork, 11$810; Paris, $780; Suissa, réis 3$825; Allemanha, 4$770; Italia, $975; Portugal, $520; Hespanha, 1$615; Belgica, ouro, 2$000; Buenos Aires, papel, 3$530; Montevidéo, $350 e Hollanda, 7$990.

Cabogramma: Londres, réis 57$582.

— As taxas para a compra de coberturas foram as seguintes:

A 90 d|v.:

Londres, 56$160 e Nova York 11$480.

A' vista:

Londres, 56$560; Nova York, 11$580; Paris, $750; Italia, réis $925; Allemanha, 4$620; Portugal, $510; Hespanha, 1$565; Hollanda, 7$840; Suissa, 3$745; Belgica, ouro, 1$930; Buenos Aires, papel, 3$380 e Montevidéo, réis 4$850.

Cabogramma — Londres, réis 56$760 e Nova York, 11$630.

OURO FINO

O Banco do Brasil comprou hontem, a gramma de ouro fino ao preço de 19$300, na base de 1.000|1.000, em barra ou amoedado.

CAMBIO LIVRE

O mercado de cambio livre, hontem, esteve regulando frouxo e os bancos deram inicio a seus trabalhos saccando a réis 84$800 e comprando a 83$800, por libra e a 17$470 e 17$270, respectivamente, por dollar. O franco belga, ouro, á vista se cotou na taxa de 2$970 e o franco suisso na de 5$660. Assim ficou o mercado n aabertura.

O mercado de cambio livre na reabertura revelou-se com as taxas menos accessiveis e em posição frouxa, tendo os bancos passado a saccar a 85$000 por libra e a 17$270 por dollar e a comprar a 84$400 e a 17$370, respectivamente.

Fechou o mercado mal collocado e frouxo.

As taxas de cambio livre nos bancos estrangeiros foram as seguintes:

A' 90 d|v.:

Londres, 84$700; Nova York, 17$450 e Paris, 1$153.

A' vista:

Londres, 84$800 a 85$000; Nova York, 17$470 a 17$570; Allemanha, 7$040 a 7$070; Paris, 1$155 a 1$160; Italia, 1$445 a 1$450; Portugal, $772 a $774; Provincias, $777; Hespanha, réis 2$390 a 2$400; Provincias, réis 2$395; Hollanda 11$820 a 11$860; Belgica, ouro, 2$970 a 2$980; papel, $593; Suecia, 4$420 a 4$430; Suissa, 5$660 a 5$675; Slovaquia, $732 a $735; Austria, 3$390 a 3$400; Rumania, $135; Buenos Aires, papel, 4$475 a 4$500; Montevidéo, 6$790 a 6$900; Dinamarca, 3$830 a 3$840; Registernark, 4$000 e Japão, 4$990.

Cabogramma — Londres, réis 84$900; Nova York, 17$500 e Paris, 1$160.

CAMARA SYNDICAL

Curso de cambio official e livre

A' vista:

Londres, 57$381 e 84$472; Paris, papel, $750 e 1$154; Italia, 1$443; Allemanha, 4$770; a réis 5$333; Portugal, $773; Belgica, ouro, 2$967; papel, $600; Hespanha, 2$393; Suissa, 5$647; Slovaquia, $735; Nova York, réis 11$929 e 17$146; Buenos Aires, papel, 3$380 a 4$446; Registermark, 4$064; Austria, 3$376; Japão, 5$019 e Hollanda, 11$806.

MOEDAS

Libra, papel, 84$600; Dollar, papel, 17$456; Dollar, prata, réis 17$071; Franco, papel, 1$144; Escudo, papel, $784; Peso Argentino, papel, 4$502; Reichsmarck, papel, 6$052; Reichsmark, prata, 6$000; Lira, papel, 1$428; Lira, prata, 1$450; Lira, nickel, 1$400; Peseta, papel, réis 2$390; Franco Belga, papel, réis $611; Peso Uruguayo, papel, réis 6$687; Franco Suisso, papel, réis 5$600; Peso Boliviano, papel, $010; Corôa Noruega, papel, réis 4$000; Yen, papel, 5$000; Corôa Suecca, papel, 4$000; Zloty, papel, 3$300.

CAMBIO NO EXTERIOR

Londres — Abert — Int. Fech.

Nova York — 4.85,62, 4.84,62 e 4.84,37.

Berlim — 12.04, 12.04 e 12.05

Paris — 73.50, 73.50 e 73.50.

Amsterdam — 7.18, 7.18 e 7.16

Zurich — 15.00, 15.00 e 14.97

Madrid — 35.50, 35.50 e 35.50

Genova — 58.75, 58.75 e 58.75

Bruxellas — 28.65, 28.65 e 28.62.

Portugal — 110.00, 110.00 e 110.00.

Nova York — Fech. Ant. — Abert. Int.

London — 4.84,37, 4.84,50 e 4.84,25.

Berlim — 40.22, 40.26 e 40.21

Paris — 6.59,25, 6.59,37 e 6.59,25.

Amsterdam — 67.50, 67.62 e 67.61.

Zurich — 32.34, 32.36 e 32.36

Madrid — 13.68, 13.67 e 13.67

Genova — 8.24, 8.24,50 e 8.24.

Bruxellas — 16.92, 16.93 e 16.93.

TITULOS

Funccionou o mercado de valores, hontem, em condições muito activas, realizando-se negocios de maior vulto sobre as apolices da União nominativas, e ao portador. Esses titulos accusaram melhoria em seus preços, com as municipaes tambem em bôa posição. Realizaram-se negocios nas de 1.931 até 197$000.

As Obrigações do Thesouro Nacional, ficaram estaveis e bem assim as de Minas, com as acções de todos os bancos bem collocados, as do Brasil e as do Commercio, cujos preços tiveram alta. Os demais valores em evidencia ficaram sem interesse, como se constata das vendas e offertas em seguida.

VENDAS FECHADAS HONTEM

Apolices Geraes

Uniformisadas, 833$; Idem 832$; Idem, 830$.

Diversas Emissões, Nom. 828$, Idem, port. 843$; Idem, 844$000 Idem, 846$000.

Obrigações Thesouro, 1932, .. 1:010$000; Ferroviarias, 2ª .. .. 1:010$000; Idem, 1:012$ e de 3ª 1:012$; Obrig de Minas, 9°|° ... 977$; Idem, 978$; Estados de Minas, 1934, 189$; Idem, Decreto 10.246 7°|° 810$; Estado do Rio, 4°|° 99$.

Municipaes 1906, port. 150$; Idem, 1931, 193$; Idem, 194$000; Idem, 194$500; Idem, 195$; Idem, 197$; Idem, D. 1.535 c|j. 175$; Idem, 174$500; Idem, D. 1550, 174$; Idem, D. 1933, 192$; Idem, D. 2093 192$; Idem, ... 2.097, 174$ e Idem, D.3264 168$.

ACÇÕES

Banco do Brasil, 392$; Idem, 393$; Tecidos Esperança, 210$; São Jeronymo, 118$500.

DEBENTURES

Docas de Santos, 187$; Idem, 188$ e Manufactura Fluminense 205$000.

OFFERTAS DA BOLSA

Apolices — Vendedor e Comprador

Uniformisadas, 833$ e 830$; E. Nacional 1903, port., 820$ — D. Emis., nom. 830 e 826$; Idem, port. 846$ e 847$; T. Bolivia, 3°|°, 600$.

Municipaes:

E. 1904, port. 438 — 435$; E. 1906, nom., 152$ e 148$; Idem, port., E. 1914, port. — 149$500; E. 1917, nom., 153$ — 152$. Idem port. 153$ — 152$; E. de 1920, port. 152 — E. 1931 port. 197 e 196$; (Lotes grandes — —; Dec. 1535 port. 175$ e 174$500; Idem, 1.500 — 175$; Idem, 1933 192$ e 191$; Idem, 1948 e 172$; Idem, 1.999 — 172$, Idem, 2.093 189$; Idem 2.097; 173$ e 172$; Idem, 2.339, 172$; Idem, 3.264, 168$ e 167$.

Municipaes dos Estados:

Bello Horizonte, 780$ e 770$; Petropolis, 195$ e 180$; Porto Alegre, 460$ e 445$; Pelotas, 800$.

Estaduaes:

Espirito Santo, 6°|°, 660$; Idem, 8°|°, 780$; Minas 5°|° nom 700$ e 695$; Idem., 1934, port. 189$ e 188$; Idem, 9.555, port. 815$ e 805$; Idem, 9.511, 815$ e 805$; Idem, 9.625, 815$ e 805$; Idem, 9.661 815$ e 805$; Idem, 9.682, 810$ e 805$; Idem, 9.716, 815$ e 805$; Idem, 10.246, 815$ e 805$; Rio, 2.316, 920; Idem, 500$ e 340$; Popular, 100$ e 92$500.

Obrigações:

Rodoviarias, 800 e 700$; T. Nacional (1921) 1:002$ e 999$; Idem, 1930, 1:020$ e 1:013$; Idem, 1932, 1:009$ e 1:005$; Idem, Ferroviarias, 1° 2° e 3° Emissões, 1:015$ e 1:012$; Idem, Minas, 9°|°, 978$ e 976$.

Acções Bancos:

Brasil, 393$ e 392$; Bôavista, 620$ e 570$; Commercio, 188$; Funccionarios, 53$ e 50$500; Mercantil, 479$; Portuguez nom. 128$ e 126$.

Cia de Seguros:

Confiança, 855 — 81$ Argos, 2:670$.

Cia Tecidos:

Alliança, 105$ e 95$; Manufactora, 175$; Petropolitana, 140$; N. America, 260$ e 248$; T. Industria, 200$ e B. Industrial, 460$4.

Cia. Diversas:

Docas Santos, nom. 224$ e 2[illegible]; Idem, port, 229$ e 227$;

Cia. Ferro e Carril:

J. Botanico, 4 50°|° e 79$; M. S. Jeronymo, 119$ e 118$.

Debentures:

Docas de Santos, 188$000 e [illegible]6$500; Alliança, 1[illegible] e 152[illegible] Mercado, 200$000 e 201$; Blumenense, F. C., 65$; Brahma, ... 1:025 e 1:020$.

CAFE'

O mercado de café, hontem, abriu e regulou em condições calmas e com os preços na baixa, tendo o typo 7 passado a vigorar na taboa por dez kilos no limite de 11$800. Até ás 11 horas foram vendidas 2.545 saccas e á tarde 2.059, num total de 6.604, contra 4.145 ditas anteriores. Fechou destituido de importancia e com tendencias desfavoraveis.

COTAÇÕES POR DEZ KILOS

Typo 3, 13$800; typo 4, ... 13$300; typo 5, 12$800; typo 6, 12$300; typo 7, 11$800; typo 8, 11$300; idem em 1931, 16$500.

IMPOSTOS

Imposto do Estado do Rio, 1$000; idem de Minas Geraes, 1$300; pauta semanal, 1$210.

ENTRADAS

Leopoldina: Minas, 9.016; Maritima: Minas, 1.521; Armazem Reg. E. Rio, 3.300; Armazem Reg. E. Santo, 1.169; Armazens Regs. Mineiros, 737. Total — 15.743.

Idem anno passado, 99; Desde o 1° do mez, 59.317; Média, 9.886; Do 1° de julho, 2.471.369; Média, 7.972; Do 1° de julho anno passado, 2.789.672.

Café revertido ao stock desde o 1° de julho, 56.851; Café retirado do mercado desde o 1° do mez, —

EMBARQUES

America do Norte, 5.000; Europa, 11.003; Cabotagem, 1.390, Total, 17.393.

Idem anno passado, 251; Desde o 1° do mez, 37.547; Do 1° de julho, 1.970.420; Idem anno passado, 2.531.288.

Stock, 528.790; Menos consumo local dos dias 5 e 6, 1.000; — 527.790; Café bonificação — 120; Existencia, 527.910; Idem anno passado, 712.168.

MERCADO A TERMO

1° pregão

Mezes — Vend. — Comp. — Diff.

Maio: 11$600 — 11$400 — desceu $200; Junho: 11$350 — 11$300 — desceu $150; Julho: 11$175 — 11$100 — desceu $75; Agosto: 11$150 — 11$000 — desceu $125; Setembro: 11$050 — 10$950 — desceu $100; Outubro: 11$050 — 10$950 — desceu $100.

Vendas 1.500. Posição calma.

Mezes — Vend. — Comp. — Diff.

Maio: 11$625 — 11$400 — inalterado; Junho: 11$400 — 11$275 — desceu $25; Julho: 11$200 — 11$100 — inalterado; Agosto: 11$200 — 11$125 — desceu $25; Setembro: 11$150 — 11$100 — desceu $50; Outubro: 11$200 — 11$000 — desceu $50.

Vendas — 2.000. Posição — Estavel.

MERCADO DE SANTOS

Entradas — 34.904.

Desde o 1° do mez, 104.667; Do 1° de julho, 7.523.903; Idem anno passado, 10.413.934.

Embarques — 25.809.

Desde o 1° do mez, 112.191; Do 1° de julho, 7.857.652.

Existencia — 1.910.989.

Idem anno passado, 2.526.573; Preço typo 4, 15$500; Mercado — Estavel.

MERCADO DE VICTORIA

Entradas — 4.852.

Desde o 1° do mez, 13.355; Do 1° de julho, 1.201.873.

Embarques — 1.411.

Desde o 1° do mez, 24.890; Do 1° de julho, 1.247.736.

Existencia — 167.787.

Idem anno passado, 278.724; Preço typo 7|8, 11$200; Mercado — Calmo.

ASSUCAR

Permanecia, hontem, o mercado desse producto a funccionar firme e os compradores fecharam sobre o genero disponivel negocios em vulto bastante desenvolvido. Não offereceram alteração os preços em vigor, tendo o mercado fechado em condições mais firmes e bem collocado.

Movimento estatistico: Entradas 2.900 saccos, sendo 2.000 de Maceió e 900 de Pernambuco. Saidas 24.555. Stock 10.551 ditos.

COTAÇÕES POR DEZ KILOS

Branco crystal, de 50$500 a 51$; branco crystal de Sergipe, 49$; Demerara, de 47$500 a 48$; mascavo, de 41$ a 42$000.

ALGODÃO

Hontem, o mercado algodoeiro abriu e regulou em condições firmes e as cotações accusavam significativa alta. As operações levadas a effeito sobre o producto em questão foram activas, tendo o mercado fechado bem impressionado e em condições de firmeza.

Movimento estatistico: Entradas 38 fardos, da Parahyba. Saidas 602. Stock, 6.133 ditos.

COTAÇÕES POR DEZ KILOS

Fibra longa — Seridó: Typo 3, 61$ a 62$; typo 4, 60$ a 61$. Fibra média — Sertão: Typo 3, 58$ a 59$; typo 3, 53$500 a 54$500. Ceará: Typo 3, nominal; typo 5, 49$500 a 50$500. Fibra curta — Mattas: Typo 3, nominal: typo 5, 45$ a 46$; Fibra curta — Paulista: Typo 3, 51$; typo 5, 49$.

Movimento de Vapores

VAPORES ESPERADOS

DA EUROPA

Bremen e esc., "Madrid" .. 8
Trieste e esc., "Oceania" .. 9
Havre e esc., "Formose" .. 12
Londres e esc. "H. Patriot" 13
Londres e esc. "Almeda Star" .. 13
Amsterdam e esc., "Amsterdan" .. 14
Hamburgo e esc. "Cap. Norte" .. 15
Bordeus e esc., "Massilia" .. 16
Southampton e esc., "Alcantara" .. 17
Genova e esc., "Principessa Giovanna" .. 18
Hamburgo e esc., "Cuyabá" .. 19

DOS ESTADOS UNIDOS

Idem, "Ell" .. 7
Idem, "Am. Legion" .. 10
N. Orleans e esc., "Cabedello" .. 14
N. York e esc., "Delaire" .. 15
Idem, "N. Prince" .. 17
N. York e esc., "Western World" .. 27

DO RIO DA PRATA

Idem "Cap. Arcona" .. 8
Idem, "Pan America" .. 9
Idem, "Augustus" .. 10
Idem, "Bore IX" .. 11
Idem, "Duque de Caxias" .. 11
Idem, "Eubée" .. 12
Idem, "Gen. Artigas" .. 14
Idem "E. Prince" .. 15
"Santos Maru" .. 16
Idem, "Argentina" .. 17

DE CABOTAGEM

Cabedello e esc. "Aratimbó" .. 5
Manáos e esc., "Santarém" .. 8
Recife e esc., "Cubatão" .. 9
P. Alegre e esc., "Cte. Capella" .. 9
Manáos e esc., "Affonso Penna" .. 11
Laguna e esc. "Anna" .. 11
S. Francisco e esc., "Curityba" .. 12
P. Alegre e esc., "Araraquara" .. 14
Cabedello e esc., "Itapuca" .. 18

VAPORES A SAHIR

PARA A EUROPA

Hamburgo e esc., "Cap. Arcona" .. 8
Amsterdam e esc., "Salland" .. 10
Genova e esc., "Augustus" .. 11
Finlandia e esc., "Boré IX" .. 11
Havre e esc., "Eubée" .. 14
Hamburgo e esc., "Gen. Artigas" .. 15
Stockholmo e esc., "Argentina" .. 17
Southampton e esc., "Almazora" .. 19
Hamburgo e esc., "Alpraca" 20
Marselha e esc. "Florida". 20

PARA OS ESTADOS UNIDOS

N. York e esc., "Pan America" .. 9
Philadelphia e esc., "Coldbrook" .. 9
N. York e esc., "Argentino" 12
Nova Orleans e esc. "Astoria" .. 14
Nova York e esc., "Eastern Prince" .. 16
Nova Orleans e Japão, "Santos Maru" .. 16
N. Orleans e esc. "Astoria" .. 17
N. York e esc., "Am. Legion" .. 23

PARA O RIO DA PRATA

Idem, "Madrid" .. 8
Idem, "Oceania" .. 9
Idem, "Am. Legion" .. 10
Idem, "Formose" .. 12
Idem, "H. Patriot" .. 13
Idem, "Almeda Star" .. 13
Idem, "Amsterdan" .. 14
Idem "Affonso Penna" .. 14
Idem, "Cap Norte" .. 15
Idem, "Delnorte" .. 15
Rio da Prata, "Massilia" .. 16
Idem, "Northon Prince" .. 17

CABOTAGEM

Porto Alegre e esc., "Aratimbó" .. 8
Idem, "Cubatão" .. 8
P. Alegre e esc., "Comte. Alcidio" .. 8
Laguna e esc., "Carl Hoepecke" .. 9
Laguna e esc. "Miranda". 9
Recife e esc. "Pirapiny" .. 10
Penedo e esc. "Ita'inga" .. 10
Aracaju' e esc., "Capivary" 11
Belém e esc., "Itahité" .. 12
Belém e esc., "Santarém" 12
P. Alegre e esc., "Piauhy" 13

MARITIMAS

VARIAS NOTICIAS

A commissão nomeada pelo director do Lloyd Brasileiro e presidida pelo capitão Ricardo do Prado, para apurar quaes os culpados no contrabando do "Affonso Penna", já concluiu os seus trabalhos, devendo entregar, hoje, ao sr. Bellens Bezzi, o seu relatorio, que, segundo nos consta, nada apura. O director do Lloyd sobre o assumpto dará o parecer final, antes do navio chegar dos portos do Norte, que naturalmente será reintegrar aos seus postos os tripulantes desembarcados.

— O capitão Luiz de Almeida Gualberto não desejando, por motivos imperiosos, commandar na linha européa, irá solicitar da direcção do Lloyd a sua transferencia do "Siqueira Campos" para um navio da linha do Norte, de preferencia o "Pará".

— Fala-se nos corredores do Lloyd que o commissario José Marinho de Lima deixará tambem o "Siqueira Campos", acompanhando o commandante Gualberto.

— Por julgar injuriosos os termos de uma carta assignada pelo sr. José Coelho de Azevedo, presidente do Syndicato dos Medicos da Marinha Mercante e publicada no "Correio da Manhã" do dia 2 do corrente, o almirante Adalberto Nunes dirigiu-se ao procurador da Republica, solicitando fosse chamado á responsabilidade o autor da referida carta.

— Zarpa, hoje, ás 10 horas, das docas do Lloyd, o paquete "Commanadnte Alcidio", que se destina a Porto Alegre e escalas.

DR. JAYME POGGI

Cirurgião Director Santa Casa Da Academia de Medicina

MOLESTIAS SENHORAS — — CIRURGIA GERAL —

2as., 4as. 6as. das 4 ás 6 horas. Praça Floriano, 55 — Tel 22-3293

MARIA ESTÁ ENCANTADORA E ATTRAHENTE, AGORA

Ella descobriu um meio de remover as manchas dos dentes, tornando-os brilhantes e claros.

Um novo methodo scientifico que clareia os dentes, restaura a côr e o brilho natural.

Agora, todos que têm dentes amarellados, de aspecto desagradavel e que lhes causam vergonha ao sorrir, podem tornal-os alvos, brilhantes e attrahentes com o Kolynos.

O resultado é immediato.

Ao usarem o Kolynos na escova secca, logo na primeira vez notarão como é importante o uso de um creme dental antiseptico que de facto destroe os germens causadores da carie. Seus dentes tomarão novo brilho e em pouco tempo estarão claros como nunca o poderiam pensar.

Certifiquem-se como o Kolynos é muito mais efficaz. Comecem a usal-o hoje! *É o mais economico—Um centimetro numa escova sêcca é o bastante.*

KOLYNOS CREME DENTAL

Agasalhos de lã COBERTORES Camisaria Progresso PRAÇA TIRADENTES, 2 e 4

A visita ao Hospicio e Estabelecimentos de Alienados desta capital

UMA INICIATIVA DO INSTITUTO DOS ADVOGADOS

O Instituto dos Advogados approvou, na sua ultima sessão, a seguinte indicação:

"Indico seja nomeada uma commissão de 5 membros para visitar o Hospital Nacional de Alienados e outros estabelecimentos congeneres, do Districto Federal, e apresentar minucioso relatorio indicando quaes as providencias reclamadas a bem da melhoria dos seus serviços. Rio, 2 de maio de 1935 — Oscar da Cunha."

Na Conferencia do Trabalho

A NOSSA REPRESENTAÇÃO

Na Federação do Trabalho realizou-se a reunião de representantes dos syndicatos trabalhistas para a escolha do seu representante á Conferencia do Trabalho a reunir-se em Genebra.

A escolha recaiu no nome do sr. Antonio Chrisostomo de Oliveira, presidente da Federação e actual leader da bancada do grupo de empregados na Camara Federal.

Aquelle representante trabalhista deverá embarcar para a Europa no "Augustus", no proximo dia 11.

DR. BRANDINO CORRÊA

Molestias do apparelho Genito - Urinario no homem ou na mulher — OPERAÇÕES — Utero, ovarios prostata, rins, bexiga, etc Cura rapida por processo moderno sem dôr da

GONORRHE'A

e suas complicações — Prostatites, orchites, cystites, estreitamentos, etc. Diathermia, Darsonvalização. — Rua Republica do Peru' numero 23, sob., das 7 ás 2 e das 14 ás 18 horas. Domingos e feriados das 7 ás 9 horas.

A electrificação da Central do Brasil

A PRIMEIRA EMISSÃO PARA AS DESPESAS INICIAES

Ao Ministerio da Fazenda o Tribunal de Contas respondeu affirmativamente sobre a legalidade da emissão, pelo Thesouro Nacional, de 49 titulos dos valores e vencimentos indicados relativos á importancia de 77.802:000$ de que trata o decreto n. 24.238, de 14 de maio de 1934, bem como dos correspontentes ás prestações na quantia de 14.071:780$, perfazendo todos o total de ...... 91.873:780$, custo da primeira parte das obras de electrificação da Central do Brasil.

Dr. AUGUSTO PAULINO FILHO
Dr. FERNANDO PAULINO

VIAS URINARIAS. Tratamento da gonorrhéa e suas complicações no homem e na mulher. Edificio Castello — Av. Nilo Peçanha, 151-[illegible] and. Tel. 22-7207 — Diariamente de 2 ás 7

uma boa publicidade significa EXITO

PROCUREM A ECLECTICA

Dr. Oswaldo Barbosa

PROF. DE CLINICA MEDICA DA FACULDADE DE MEDICINA DO PARA'

Doenças do figado, estomago, pulmões e coração. Installações completas de electricidade medica, raio X, alta frequencia, banhos hydro-electricos e de luz, raios ultra vermelhos e ultra violetas.

EXAMES DE LABORATORIO

CONSULTORIO 7 de Setembro, 135, 3.° andar — 22-0598 RESIDENCIA — Rua Paulino Fernandes, 82 — Botafogo — 26-2281.

TODOS FALAM! TODOS DISCUTEM!

E, por isso todo mundo está querendo vêr

«DEUS»

— NO —

MUNICIPAL

na brilhante representação que lhe dão os artistas do

Theatro-Escola

3 ACTOS, SETE QUADROS E 1 EPILOGO DE

RENATO VIANNA

A peça que o publico está consagrando!

Movimento de bilheteria que o MUNICIPAL nunca teve!

HOJE --- 8 de Maio --- A's 21 horas

Poltronas . . 5$000 — Traje commum

(Peça que a censura considera impropria para menores)

DOMINGO — Espectaculo com a presença de *Berta Singerman*

RIVAL

Hoje - A's 20 e 22 hs. - Hoje

Dulcina - Odilon

nas 38.ª e 39.ª representações de

Bebézinho de Paris

(4 actos armados em torno de um absurdo) de Darthés e Damel, traducção de ODUVALDO

O maior successo comico de todos os tempos!

Bebézinho de Paris

Attrae! Emociona! Encanta! e proporciona as mais estrepitosas gargalhadas!

DULCINA — numa genial criação comica!

ODILON — interessantissimo, num marido sentimental!

ARISTOTELES — formidavel no "dr. Gason"!

Bilhetes á venda, para hoje amanhã e depois. Amanhã 2ª Vesperal da Mocidade com *Bebézinho de Paris*

A MODA

Fig. 2.702

O modelo acima é de Marie Louise Calvet. Trata-se de uma capa para meia estação, de grande encanto. Tem 3/4 de comprimento, numa côr encarnada, sobre uma saia de lã azul marinho e uma blusa branca, de pontas. Os tres botões deverão ser quadrados e muito grandes, de nacar muito fino. Pode usar-se o modelo do chapéozinho que se vê no desenho, muito embora seja tambem muito chic o chapéo-prato quadrado, semelhante ao chapéo chinez, podendo-se supprimir a penna e juntando as abas do mesmo para fazer jogo com a gola e a borda da capa.

VIDA MUNDANA

ANNIVERSARIOS

Fazem annos hoje: as senhoras Eugenio Leal e viuva Enéas Martins; as senhorinhas Olga Bergamini de Sá, Regina de Freitas Henrique, Jenny Baere, Grace Brooking; o dr. Alfredo Coelho da Rocha; o ministro Protogenes Guimarães, o coronel Miguel Tenorio, professor Mario Amorim, dr. Miguel Couto Filho, professor Jonathas Serrano.

— Faz annos hoje a menina Annita Fontainha Faria Lemos, filha do industrial sr. José Faria Lemos. Annitinha, como é chamada a anniversariante, receberá muitos abraços de suas amiguinhas.

Fizeram annos hontem:

Senhorinhas:

Annita, filha do commendador João Domingos Portella; Rosnilla, filha do professor Pedro de Assis; Stella, filha da viuva Geraldina José Ribeiro; Julieta, filha do sr. Orlando Corrêa.

Senhoras:

D. Amelia Castro Alves Ribeiro da Cunha, mãe do engenheiro architecto Octavio Ribeiro da Cunha, professor da Escola Polytechnica; d. Alba Soares, esposa do sr. Waldemiro Soares Filho; d. Felicidade Baptista, viuva do dr. Claudino Baptista; sra. dr. Sergio Saboya; d. Alexandrina de Abreu e Lima, esposa do sr. Cesar de Abreu e Lima; d. Flaminia Pereira Vianna, esposa do dr. Pereira Vianna.

Senhores:

Drs. Bricio de Araujo, Affonso Homem da Silva Guimarães, Eduardo Veiga, José Cardeiro da Graça Filho, Almadin Dinelli, Cesar Lemos, Octavio Abreu da Silva Lima, José Carlos de Souza Gordilho, Antonio Pereira Caldas, Mario Teixeira de Abreu, Antenor Teixeira de Carvalho e Roberto Muniz Gregory; João Otero Soeane, capitães Gastão Pereira da Silva e Carlos Gouvêa de Almeida Filho; Alfredo de Castro Cruz, Agostinho Baptista Gonçalves, Eduardo Cerca, G. G. Ramos, Mario de Almeida, Ricardino Carneiro da Costa, Joaquim Simões, funccionario da Sociedade Anonyma Farrulla.

Menino: João Pedro, filho do dr. Carlos Saboya Bandeira de Mello.

Antonio Bahia — Por motivo da passagem do seu anniversario natalicio, tem recebido multas felicitações, o funccionario da Prefeitura Antonio Bahia.

— Faz annos hoje a senhorinha Emilia de Castro, filha da sra. Zulmira de Castro.

— Transcorre hoje o anniversario natalicio da exma. sra. Abigail Pedreira Jatobá, esposa do sr. Luiz Prescilliano Jatobá, funccionario dos Correios e Telegraphos.

NOIVADOS

Contratou casamento com a senhorinha Ruth Francisco da Silva, filha do funccionario do Ministerio da Guerra, Julião Gomes da Silva e de d. Benvinda Carolino da Silva, o senhor Lourival Neves da Costa, filho do sr. Joaquim Augusto da Costa e de d. Violeta Neves da Costa.

CASAMENTOS

Enlace Octavio de Oliveira Braga-Maria Brasil — Realiza-se hoje o enlace matrimonial do tenente do Exercito Octavio de Oliveira Braga com a senhorinha Maria Brasil.

O acto civil terá logar no edificio do Forum, ás 10 horas sendo testemunhas: da noiva o sr. José Vivacqua, do alto commercio, e sua esposa, dona Elza Brasil Vivacqua, e do noivo, o sr. Victor Perdigão de Oliveira e a senhorinha Iracema de Oliveira Braga.

A cerimonia religiosa effectuar-se-á ás 16 horas, na igreja do Sagrado Coração de Jesus, sendo padrinhos: da noiva, os seus paes, e do noivo, o coronel José Joaquim de Andrade e sua senhora.

NASCIMENTO

Acha-se em festa o lar do sr. Alfred Edler von Teschenhausen, alto funccionario do The National City Bank of New York, e de sua esposa d. Maria de Lourdes Teixeira von Teschenhausen com o nascimento de uma menina, que recebeu o nome de Thereza Maria.

ALMOÇOS

Está marcado para o dia 14 do corrente, dia do natalicio do nosso collega de imprensa Victor do Espirito Santo, o almoço que os seus amigos lhe offerecem, como prova de regosijo pela ascensão ao posto de director do "O Jornal", do qual foi um dos fundadores na modesta condição de revisor.

— O almoço será effectuado no Automovel Club e as listas de adhesões encontram-se nas portarias do "O Jornal" e da A. B. I.

HOMENAGENS

Os membros da colonia ingleza domiciliada nesta capital, realizam no proximo sabbado nos salões do Botafogo F. C. um grande baile, em homenagem ao 25º anniversario da ascensão de sua majestade o rei Jorge V ao throno da Grã Bretanha.

DIPLOMATICAS

Commemorando a festa nacional da Rumania, o ministro dessa nação amiga junto ao nosso governo dará recepção na séde da legação, á praia do Flamengo n. 60, no dia 10 do corrente, das 16 ás 20 horas.

— A bordo do "Oceania" parte para o seu paiz o sr. Marcel Gallet, conselheiro da Embaixada Belga nesta capital. O distincto diplomata, que serviu algum tempo como encarregado de negocios, conquistou nos nossos círculos e na sociedade carioca merecidas sympathias.

— O embaixador britannico e Lady Seeds, festejando o jubileu de prata do rei da Inglaterra offereceram uma elegantissima recepção na séde da embaixada. Foi uma reunião de alta distincção social e que se revestiu de raro brilho.

FESTAS

Fluminense F. C. — Está annunciado para o proximo domingo, 12 do corrente, um chá dansante promovido pelo Fluminense F. C., o qual ha de despertar vivo enthusiasmo entre os socios e suas familias, como todas as primorosas festas do tricolor.

Para dar maior brilho á proxima reunião social, o Departamento Social do Fluminense F. C. organizou um programma especial, no qual figuram as applaudidas artistas do Casino da Urca. A excellente orchestra dessa casa de diversões irá, tambem, abrilhantar as dansas do chá dansante do Fluminense.

Assim, é natural que essa festa alcance o mais completo successo, sendo aguardada com o maior interesse pelo selecto quadro social daquelle aristocratico club.

Club Gymnastico Portuguez — A directoria deste club, no proximo domingo, 12 do corrente, offerecerá aos associados e familias um chá dansante.

E' excellente a organização dessa festa, cujas dansas serão animadas por excellente orchestra e serão iniciadas ás 19 horas, nos amplos salões do Automovel Club.

Associação Athletica Banco do Brasil — Occupará, por certo, logar de destaque na chronica mundana o baile de gala que em commemoração de seu ultimo anniversario, a Associação Athletica do Banco do Brasil fará realizar no proximo dia 18 do corrente, sabbado, nos sumptuosos salões do Fluminense Football Club.

As dansas terão inicio ás 22,30 horas, ao som de um dos melhores jazz cariocas.

Os convites que os srs. associados desejarem para pessoas de suas relações deverão ser solicitados ao director social, sr. Augusto Barreto Guimarães, em poder de quem se encontram tambem os cartões para as mesas reservadas.

Escola Amaro Cavalcante — Realizar-se-á no proximo sabbado, 11 do corrente, no amplo salão do Club Municipal, um baile commemorativo á festa do calcuro e em homenagem á senhorinha Azuréa de Almeida alumna dessa escola e candidata ao titulo de "Princeza dos Estudantes".

O baile terá inicio ás 22 horas e terminarará na madrugada de domingo, tendo a abrilhantar essa festa, uma excellente jazz-band.

A procura de convites é grande, podendo ser encontrados com a commissão ou alumnos dessa escola.

Tijuca Tennis Club — O Departamento Social do Tijuca Tennis Club, em obediencia ao programma previamente estabelecido para o corrente mez, fará realizar no proximo sabbado mais uma encantadora festividade dansante. Para as dansas, das 22 ás 2 horas, foi contratada a applaudida jazz-band de Napoleão Tavares.

No domingo, 19, o Tijuca T. Club levará a effeito uma interessante excursão ao Recreio dos Bandeirantes. As inscripções para o passeio serão encerradas impreterivelmente no dia 12.

Orpheão Portugal — Domingo proximo, 12 do corrente, a directoria desta benemerita sociedade, offerecerá aos associados e suas familias, um elegante baile das 18 ás 24 horas, tocando a Jazz Londres.

Transcorrendo no dia 25 o decimo segundo anniversario de fundação desta sociedade, a directoria fará realizar no dia 25 um grande baile, precedido de uma sessão solemne com inicio ás 20.30 horas. Serão convidadas as altas autoridades brasileiras e portuguezas.

Por ter sido criada a cadeira de Navegação Astronomica na E. Naval

Pelo decreto n. 24.033, de 10 de julho de 1934, que introduziu modificações no Regulamento da Escola Naval, approvado pelo de n. 19.877, de 13 de abril de 1931, foi criada a Cadeira de Navegação Astronomica unificação de duas outras Astronomia e Navegação Astronomica, que eram regidas, respectivamente, pelos professores cathedraticos, José Frazão Milanez e Roberto de Barros.

Em taes condições, o ministro da Marinha solicitou do Consultor Geral da Republica que emittisse parecer, esclarecendo a qual dos dois professores deve caber a regencia da nova Cadeira e em consequencia, qual a situação em que o outro deve ser considerado.

Conselhos de Belleza

Cuidados a serem seguidos para o collo

Por MYRIAM

O tempo é o nosso maior inimigo. Ha, entretanto, processos que evitam as devastações que os annos infligem á nossa pobre belleza. Com a moda actual dos amplos decotes um collo enrugado é uma prova dolorosa para a mulher que se deixou arrastar para um descuido. Uma das condições para evitar as rugas no collo é manter bem alto o queixo. Deixal-o cair faz com que os musculos pesem e percam a elasticidade.

A melhor forma de evitar que um collo adquira mais rugas que um acordeon é manter sempre o peito dilatado, a cabeça no alto e a espinha dorsal bem estirada.

O seguinte é um exercicio muito efficaz: fecham-se os labios e deita-se a cabeça para traz fazendo o possivel para estirar todas as fibras do pescoço.

Este exercicio facilita a circulação do sangue e dá vigor ao tecido, fornecendo-lhe o alimento de que ella necessita para o seu bom funccionamento. Outro exercicio efficacissimo consiste em collocar as mãos sobre as claviculas e mover a cabeça de um lado para outro.

Após este exercicio, quando a carne está quente e lustrosa, é o momento proprio para o tratamento local. E assim os tratamentos são mais efficazes se feitos á noite.

Lave-se bem a pelle com sabão. Enxugue-se com agua morna, enxugando bem depois. O creme perde muito do seu effeito se fôr applicado sobre a epiderme ainda humida. Deite-se a cabeça para traz e alise-se o pescoço, começando da clavicula até o queixo. Use-se para isso as palmas das mãos, uma após outra. Esfregue-se levemente, de cima para baixo e em sentido contrario immediatamente. Colloque-se as pontas dos dedos, debaixo do queixo, esfregando até a nuca.

Deite-se uma cama grossa de creme. Ponha-se no pescoço uma toalhinha embebida em agua fria. Cubra-se esta com outra toalha grossa, reze-se e deite-se.

A cultura da voz ajuda muito: assim cantem tanto quanto puderem, isto é tanto quanto o permittam os vizinhos.

A idéa principal é manter a cabeça no alto. Quando se deixa cair o queixo os musculos do pescoço perdem o vigor; os tecidos que servem de almofadinha sob a pelle se dobram e apparecem as rugas.

Para dormir deitem-se de costas, a cabeça bem inclinada para traz com um pequeno travesseiro collocado na nuca.

Ecos dos Acontecimentos do Dia 21 de Abril na Villa Millitar

O MINISTRO DEMISSIONARIO GENERAL GOES MONTEIRO ELOGIA O COMTE. DA 1.ª BDA. I.

General Eurico Dutra

Sobre os acontecimentos do dia 21 de abril ultimo, na Villa Militar, em que deram como resultados a substituição immediata de varios chefes militares nos commandos que vinham exercendo, o general Góes Monteiro, ministro demissionario da Guerra, endereçou hontem ao chefe do Departamento do Pessoal do Exercito o seguinte aviso, relativo ao general Eurico Dutra, antigo director da Aviação:

"Publicae em boletim do Exercito o seguinte: Louvor — Por decreto de 21 de abril ultimo, foi nomeado commandante da 1ª Brigada de Infantaria o sr. general Eurico Gaspar Dutra, que deixou em consequencia o cargo de director da Aviação.

As occorrencias desenroladas em torno da questão do reajustamento dos vencimentos, levaram o Governo á adopção de algumas medidas extraordinarias e ao aproveitamento das elevadas qualidades do sr. general Dutra no novo sector em que ora se encontra.

A passagem desse chefe militar pela 5ª arma, foi assignalada por innumeros emprehendimentos praticos, que puzeram em relevo o seu reconhecido valor e o conhecimento que tem do papel da Aviação nos destinos do Brasil.

Em menos de dois annos conseguiu esse official general executar, methodica e gradativamente, com firmeza e visão clara dos complexos problemas da Aeronautica, o programma de reorganização geral ha pouco emprehendido, com a criação dos 1º, 2º, 3º e 5º regimentos, parque, departamento medico, serviços technicos, posto central de meteorologia, além da installação de destacamentos em diversos pontos do paiz.

Cuidou, com especial carinho, do desenvolvimento de importante serviço do Correio Aereo Militar, com o prolongamento das linhas existentes e notavel ampliação desse trabalho, que constitue um dos ramos mais interessantes das actividades de tempo de paz.

Com isso, contribuiu para a rapidez das communicações entre os pontos importantes do interior do paiz, ao mesmo tempo que proporcionou excellente meio de treinamento, aos aviadores militares.

Na direcção da Aviação Militar foi buscal-o o Governo, em momento difficil e delicado para um novo posto de commando, do qual fôra investido em virtude das suas qualidades apreciaveis de chefe justiceiro, energico e disciplinador.

Faço votos para que o sr. general Dutra continue a prestar ao Exercito e á Nação o seu valioso concurso e aqui deixo consignados, com satisfação, os meus louvores pelo muito que conseguiu fazer em pról da Aviação."

Dr. Joviano de Rezende

CLINICA MEDICA

Cons.: R. Senador Dantas, 40

NÃO HA GRIPPE

para quem bebe leite que dá energia

Grippe, Affecções Broncho Pulmonares

têm dado os mais seguros resultados as injecções de IMMUNOL, a todos os medicos que as têm prescripto nestes casos. Literatura e amostras á disposição dos medicos

Francisco Giffoni & Cia.

Rua Primeiro de Março, 17 RIO DE JANEIRO

MASCOTTE

PO' DE ARROZ — AGUA DE COLONIA — PERFUMES — PASTA DENTIFRICIA — BRILHANTINA — AGUA DE QUINA — AGUA DE ALFAZEMA — OLEO

Producto da Perfumaria Mascotte Ltd.

RUA GENERAL CALDWEL, 283-A — RIO

THEATRO JOÃO CAETANO

Companhia Nacional de Operetas IRMAOS CELESTINO

HOJE — A's 21 horas — HOJE

Primeira representação da querida opereta de J. GILBERT

CASTA SUZANA

Protagonista — ENRICA SPINELLI

Renato — PEDRO CELESTINO

LINDA MUSICA — LUXUOSA MONTAGEM

Sexta-feira — VIUVA ALEGRE — Festival de Eduardo Noronha — Sabbado, 11 — Festa do tenor Pedro Celestino com a 1.ª representação da opereta "ULTIMA VALSA"

THEATRO RECREIO

Companhia Nacional de Revistas da qual faz parte ALDA GARRIDO

HOJE — A's 8.30 da noite — HOJE

UM UNICO ESPECTACULO — Recita de CESAR LADEIRA em commemoração ao MEIO CENTENARIO da victoriosa revista

"Parei Comtigo!"

Monumental ACTO VARIADO em que tomarão parte todos os artistas e orchestras da P. R. A. 9

Espectaculo que não se repetirá! — Porgramma organizado pelo querido Speaker CESAR LADEIRA

No palco será installado um microphone e Alto Falante!

SEXTA-FEIRA — Festival de ITALIA FERREIRA

Sabbado — A's 16 horas — MATINE'E DA MOCIDADE a Preços Reduzidos

Doenças ano-rectaes

Dr. Lauro Borges

Tratamento das hemorrhoidas sem operações e sem dôr

RODRIGO SILVA, 14 - 3º

22-1250

Theatro

OS NUMEROS DE DURVALINA DUARTE EM "BRASIL, TERRA DE SONHO"

Durvalina Duarte

A actriz typica do elenco da Casa de Caboclo Durvalina Duarte, tem na peça que está em scena uma grande actuação.

Os seus numeros lhe cairam como uma luva; é ella lhes dá um desempenho como ha muito não faz. Dentre todos, o que mais successo alcança é o samba da "Bahiana" que canta numa feliz cortina com Appolo Corrêa, o Tamborim. No "sketch" principal da peça, bisado inteiramente todas as noites denominado "Casamento da mulata", ella faz o principal papel e agrada extraordinariamente ao lado de Matilinhos, Marchelli, Appolo, Victoria Regia. Ainda toma parte a "mulatinha dengosa" da Casa do Caboclo, no quadro "Rei do Samba", nos "gauchos" e no final patriotico "Brasil, terra de sonho" onde todos cantam o formidavel samba de Paus Paranhos.

A FESTA ARTISTICA DO TENOR PEDRO CELESTINO NO DIA 11

Estará em festa no proximo dia 11 do corrente, o theatro João Caetano, pois na noite desse dia o festejado tenor Pedro Celestino realizará sua festa artistica.

E' uma nota de destaque para o nosso meio theatral, pois Pedro Celestino, pela estima que goza no publico carioca é de prever que o João Caetano, na noite desse dia fique completamente cheio.

EM PRIMEIRA REPRESENTAÇÃO HOJE NO JOÃO CAETANO A OPERETA "CASTA SUZANA"

Em primeira representação a Companhia de Operetas Irmãos Celestino representa hoje, no theatro João Caetano, a linda opereta de J. Gilbert "Casta Suzana", uma das operetas de maior successo do theatro musicado.

A linda partitura do maestro francez é sempre ouvida com bastante agrado, pois ella está repleta de numeros cheios de melodia.

Varios são os numeros que o nosso publico os conhece de côr.

Além da linda partitura a opereta possue um entrecho interessante, que prende multissimo a attenção do espectador.

A distribuição dos principaes papeis da peça é a seguinte: Suzana Enrica Spinelli; Jaqueline Gina Bianchi; Delphina Pepa Ruiz; Renato, Pedro Celestino; [illegible] Humberto João Celestino; Barão Paulo Ferraz; [illegible] Eugenio Noronha; Charence Amadeu Celestino; Alexi Armando Ferreira; Rosa, Aurelia Conceição.

BERTA SINGERMAN

O RECITAL DE AMANHA NO MUNICIPAL

As primeiras palavras de Berta Singerman ao se avistar com os jornalistas foram:

— Diga diga pelo seu periodico que me sinto immensamente feliz por me encontrar de novo, no Rio em contacto com o povo amigo do Brasil.

Em minha peregrinação pela America e pela Europa não me esqueci nunca, a qualquer proposito, de me referir a esta maravilhosa cidade e á gente encantadora que a habita.

E ansiava pelo momento de regressar, tanto mais que o Rio é a ante-sala de Buenos Aires a minha cidade natal de que estou ausente ha tres annos.

Aliás já hontem á noite, pelo radio expressei meus sentimentos em relação aos meus amigos do Brasil.

Berta Singerman está excellentemente disposta e não occulta sua satisfação por estar de volta.

E está disputadissima. Hontem esteve no Rival onde recebeu as homenagens da Companhia Dulcina-Odilon, falando Odilon do palco e victoriando em publico a genial declamadora.

A Fox Film offerecerá á interprete de "Nada mais que uma mulher" um chá na tarde de sexta-feira.

O Theatro Escola dedica-lhe a sua récita de domingo á noite.

Outras homenagens tão significativas, quanto essas estão em preparo de modo a tornar a estada de Berta Singerman no Rio uma sequencia de festas e applausos.

O primeiro recital poetico da eminente artista realiza-se amanhã, ás 17 horas no Theatro Municipal.

O programma está assim organizado — e não ha nelle o que destacar, pois que todos os seus poemas são primorosos: Somos Siete: Wordwort — Dulce — Milagre: Juana Ibabrourou — Uma pobre Viejecita: Rafael Pombo — Verano — Gilka Machado — Las Campanas: Edgard A. Poe: Gustavo A. Becquer — Serenata: Tomas Morales — El Rey de las Elfes: Goethe — Blada Del Arenque Ahmado: Gross — En El Clavicordio de La Abuela: Ruben Dario — Grillo: Conrado Naló Roxio. — La Rumba: J. Z. Tallet.

UMA COMEDIA QUE FAZ RIR ININTERRUPTAMENTE DURANTE UMA HORA!

Presentemente o elenco encabeçado por Manoel Durães está apresentando talvez o seu maior exito, a comedia "Dois rapazes modelo", que habilmente adaptada por Geysa Boscoli, lindamente montada e brilhantemente interpretada, traz a platéa num ininterrupto gargalhar, numa risada franca que tem a duração de uma hora.

Conchita Moraes reappareceu em "Dois rapazes modelo" fazendo com absoluta graça a "sogra" intransigente.

E, quando não bastasse a interpretação brilhante de Durães, Restier, Attila, Hortencia, Edith, Stuart e Brieba, o trabalho magistral de Conchita vale pelo melhor dos espectaculos.

O FESTIVAL DO TENOR EUGENIO DE NORONHA

Na proxima sexta-feira, realiza-se, no João Caetano, a festa artistica do festejado tenor Eugenio de Noronha, figura de destaque da Companhia dos Irmãos Celestino. O applaudido artista está organizando para a noite de sua festa um lindo programma de arte. Além, da representação da famosa opereta "A Viuva Alegre" haverá um acto de variedades com a collaboração de todos os artistas.

A FESTA DE CESAR LADEIRA NO RECREIO, HOJE

Cesar Ladeira

O theatro Recreio terá, hoje a sua platéa completamente repleta de um publico selecto.

Cesar Ladeira querido "speaker" da PRA 9 e victorioso autor da revista "Parei comtigo" realiza ali em um só espectaculo que começará ás 20.30 a sua esperada recita.

Além da representação da revista "Parei comtigo" haverá um soberbo acto variado com todas as orchestras da Radio Mayrink Veiga, com collaboração de Mario Azevedo e Muraro, dois artistas notaveis do teclado; Barbosa Junior, Petra de Barros, Patricio Teixeira, soprano Maria Amorim, Ismenia dos Santos os Irmãos Tapajoz, os 4 Diabos, Lourdinha Bittencourt, Mary Eler, Jack Fay.

No palco, sómente hoje, será installado um microphone por onde serão annunciados os artistas da PRA 9.

O programma da récita de Cesar Ladeira deverá ser rigorosamente cumprido á risca.

A FESTA DE ITALA FERREIRA NO DIA 10 DO RECREIO

Além da revista "Parei comtigo" com o apoio e a graciosa collaboração dos collegas, Itala apresentará uma pleiade dos melhores artistas que compõem o acto de variedades.

Entre outros podemos citar Edith Falcão, Maria Amorim, Enrica Spinelli, Alda Garrido que fará o "speaker" Lindomar Lima, Gina Bianchi, Luiza Fonseca, Dina Marques, Lourdinha Bittencourt, Zaira Cavalcanti, Paraguayta, á mais completa interprete do tango, que é tambem a maior novidade da noite, Pedro Celestino maestro Calazans, Paulo Ferraz, Luiz Barbosa, que reapparecerá, Juan Rasso e sua typica e seu chansonier Ardanoy, Pereira Filho Benedicto Lacerda, Russo e o conjunto regional Guanabara, Amadeu Celestino, Manoel Araujo, Joaquim Pimentel e seus guitarristas, Sulamita bailarina acrobatica do Fantasio de Paris e outros.

O COMMENTARIO DA NOITE

— Essa Companhia do Theatro Escola é um perigo dizia hontem o actor Estevão Mattos para o Manoel Durães.

E com o espanto de todos, explicou:

— Depois de annunciar o "Cyclone" annuncia os ultimos dias de "Deus".

Será Confirmada a Fusão do São Paulo Com o Tieté?

Importante Assembléa Convocada Pelo Velho Club Tricolor

S. PAULO, 7 — (A. B.) — O S. Paulo F. C. acaba de fazer um communicado publico convocando os socios fundadores para uma assembléa geral, a ter logar no proximo dia 14 afim de tomarem conhecimento e deliberarem sobre o processo de fusão com o C. R. Tieté, proposta cujas bases estão assentadas entre os representantes dos dois clubs.

Esse communicado causou bastante estranheza nos meios sportivos desta capital porque uma vez consummada a propalada difusão julgava-se não mais existir um club sportivo com o nome de São Paulo F. C.

Diario Sportivo

UMA OPPORTUNIDADE QUE O SAN LORENZO NÃO PERDERA'!

TUDO INDICA QUE O CENTER PAULISTA IRA' PARA A ARGENTINA

Um Caso Com o Vasco

E' um pouco difficil que Zarzur fique no Vasco. Pelo menos, persistem certas difficuldades para que o club de São Januario conquiste o concurso do excellente center half. O San Lorenzo surge como competidor do Vasco e a sua offerta é mais convincente. Zarzur fez uma proposta ao gremio de Petronilho e Waldemar e tudo

(Continúa na 15ª pagina).

Waldemar, que ficou mais caro ao San Lorenzo, que Zarzur, no caso de ser contratado o "pivot" brasileiro

Em Torno da Etapa Inicial do Campeonato

E' Surprehendente o Desinteresse de Certos Clubs pela Organização de Suas ------ Representações ------

A offensiva que o Bangú poderá apresentar no combate com o Andarahy

Quatro dias apenas nos separam do inicio do campeonato patrocinado pela Federação Metropolitana de Desportos e, entretanto, não são ainda conhecidos todos os quadros que o disputarão.

Dos nove clubs inscriptos nesse certame, oito entrarão em luta na tarde de domingo.

São estes os jogos marcados pela tabella:

MADUREIRA x VASCO

CARIOCA x BRASIL

ANDARAHY x BANGU'

OLARIA x BOTAFOGO

Que poderemos esperar dessas partidas?

Acredita-se que o Madureira se apresente com um team perigoso, que seja um reflexo do esforço desenvolvido por aquelle club, obrigando o Vasco a um trabalho desenvolvido, afim de evitar um revez.

Espera-se, tambem, que o Olaria constitua um obstaculo respeitavel para o Botafogo. Encontrando o alvi-negro desfalcado no ponto basico de sua equipe, o club da faixa azul poderá brilhar, pois tambem trabalhou pela organização de sua equipe.

Até ahi, nada ha que mereça uma observação.

Mas e o jogo entre Andarahy e Bangú?

Além de não ter campo, o alvi-verde não tem team e não se esforçou para organizar uma esquadra capaz de disputar o titulo maximo do football carioca. Por seu turno, o Bangú está sensivelmente desfalcado e não se sabe com que elementos contará.

O Carioca, que pode ser considerado um exemplo raro de abnegação e esforço, medirá forças com o Brasil que é um contraste impressionante do gremio da Gavea. A situação do Brasil parece mais delicada ainda que a do Andarahy.

A displiscencia desses clubs poderá, como se observa, determinar o fracasso da rodada inicial do campeonato, que deveria ser, precisamente, a mais interessante.

NATAÇÃO

A brilhante competição de domingo, na piscina do C. R. Guanabara

Aguardada com grande interesse em nosso meio aquatico, realiza-se domingo, á tarde, na piscina do Guanabara, a disputa do campeonato de natação do Rio de Janeiro. Será este certamen o encerramento da temporada official de natação, promovido pela Federação Aquatica do Rio de Janeiro.

Os clubs mais provaveis ao titulo de campeão são Guanabara e Icarahy, que contam em seu seio nadadores de renome, como Cocoroca, Alvaro Tatto. Jane Braga, Luiz Stell, Piedade Coutinho, a mais joven campeã sul-americana, Decio Amaral, Roberto Pessoa e outros.

Dos clubs restantss, o Vasco é o que apresenta conjunto mais homogeneo, destacando-se João Amadeu Conceição, seu melhor nadador.

O Icarahy venceu os campeonatos de 32 e 33, perdendo o de 34 para o Fluminense. Agora procurará reconquistar a hegemonia aquatica de outr'ora. Quanto ao Guanabara, se bem que seu conjunto masculino não seja tão forte quanto o do Icarahy, em compensação a parte feminina lhes dá vantagem, onde Piedade Coutinho e Hilda Dias são suas figuras maximas.

DR. JOSÉ DE ALBUQUERQUE
CLINICA ANDROLOGICA
Affecções venereas e não venereas dos orgãos sexuaes do homem. Perturbações funccionaes da sexualidade masculina. Diagnostico causal e tratamento da IMPOTENCIA EM MOÇO
RUA 7 SETEMBRO, 207 De 1 ás 6 horas

A HOMENAGEM DO VASCO A UM SEU DEDICADO SERVIDOR

TRANSCORREU ANIMADISSIMO O ALMOÇO OFFERECIDO AO DR. ALVES DA CUNHA

Aspecto do almoço offerecido pelo Vasco ao dr. Alves da Cunha

Realizou-se domingo ultimo o almoço offerecido pela directoria do C. R. Vasco da Gama ao dr. Alves da Cunha, director do Departamento Medico do gremio de S. Januario.

Ao almoço, que foi realizado na "A Garota", compareceram as seguintes pessoas: dr. Victor de Moraes, dr. Teixeira de Lemos, dr. Pedro Baldassari, Pedro Novaes, Apparicio Novaes, Rubens Espozel Pinto, Armando Tavares de Oliveira, Harry Welfare, Julio Rocha, Joaquim Furtado Rodrigues, Alvaro Nascimento, Carlos Pinto, Dirceu de Almeida, Didimo Sancho, Cherubim Silva, Annibal Arthur Peixoto, Julio Teixeira, dr. Cyro Pereira, Ernesto Maxwell, dr. Carlos Gama, dr. José Pinto Santiago, Luiz Nascimento, dr. Dulcidio Costa, dr. José Caran, Fernando Alves da Cunha, Ary Fernandes Soares dr. Candido de Souza Filho e outros.

Ao champagne, o dr. Alves da Cunha foi saudado pelo dr. Teixeira Lemos, que foi felicissimo em seu improviso. Falou ainda o dr. Dulcidio Costa, tendo respondido em agradecimento o homenageado.

Liga Carioca de Remo

Na proxima sexta-feira, 10 do corrente, ás 17 1|2 horas, reunir-se-á o Conselho Supremo da Liga Carioca de Remo, para deliberar sobre a seguinte ordem do dia:

a) Ratificar ou rectificar as nomeações feitas pelo sr. presidente, para os cargos de secretario, thesoureiro e director technico;

b) Eleição do presidente do Conselho Supremo;

c) Pedido de desligamento do C. R. Boqueirão do Passeio e C. R. São Christovão;

d) Interesses geraes

PREPARANDO UM GRANDE QUADRO

O CARIOCA JA' PO'DE CONTAR COM O CONCURSO DE VIANNA — UMA OPTIMA ACQUISIÇÃO

Jaguaré, que formará com Vianna e Lino, a grande defesa do Carioca

A situação de Vianna no Carioca está definida. O magnifico zagueiro paulista chegou ante-hontem ao Rio, disposto a decidir seu caso. Verificaram-se entendimentos proveitosos e, ao que parece, todas as difficuldades já foram afastadas. Vianna tem-se destacado nos ultimos tempos e, por isso mesmo, a sua acquisição pelo Carioca é bastante expressiva. Viram os jogos do Independente no Rio? A actuação de Vianna nesses jogos merece ser sallentada.

O Carioca pretende apresentar um quadro poderoso contra o Brasil. Já conta com elementos de valor indiscutivel. A acquisição de Vianna significa que um dos poucos claros do quadro foi preenchido.

MAIS DISPOSTO DO QUE NUNCA

FAUSTO AGUARDA APENAS UMA COMMUNICAÇÃO DO NACIONAL

Fausto continúa na expectativa. O grande center half aguarda uma communicação do Nacional, mostrando-se disposto a embarcar logo que venha essa communicação. Muita gente ficou desconfiada da realidade da proposta do Nacional, depois que o embarque de Fausto começou a ser retardado. Entretanto, a proposta permanece de pé. Conseguimos apurar que Fausto está mais decidido do que nunca a seguir para Montevidéo. O center half do scratch brasileiro deseja apenas que certos detalhes da proposta do Nacional fiquem solucionados, antes da partida.

Fausto

Chegou Hontem do Uruguay o "Crack" Misuri, o Mais Serio Rival de Brunorb no G. P. Brasil

Paragraphos Turfistas

NA SEMANA QUE PRECEDEU O G. P. "Brasil" de 1934, dois nomes, mais do que quaesquer outros, andaram, de bocca em bocca, nas rodas turfistas da cidade: Misuri e Brunorb.

O "crack" uruguayo, ainda inedito, vinha assombrando os nossos profissionaes, nos ensaios particulares.

Brunorb já sagrado no "16 de Julho", cumprira dias, antes, um trabalho excepcional em 2.000 metros.

O desenlace do G. P. "Brasil", em que o "branco" e o preto" occuparam as duas primeiras collocações, deu razão áquella voga prévia.

***

ESTAMOS AINDA A TRES MEZES DO GRANDE meeting" de agosto. As perspectivas de seu desfecho apresentam grande identidade, com as forjadas nas humbraes da ultima internacional. Brunorb, reapparecendo no domingo, produziu talvez, sua mais positiva exteriorização de valor em nossas pistas.

***

SEGUNDO DECLARAÇÃO DE ULLÔA, A QUEM lhe indagára se fizéra uso do latego, o filho de Brunette não correu, em momento algum do percurso.

Ora, um cavallo que, com 59 kilos, póde dar-se a este luxo, tem que possuir, forçosamente faculdades extraordinarias.

***

MISURI DESEMBARCOU, HONTEM DO URUguay mais prestigiado do que da primeira vez. Cumpriu ali tres "performances", após o regresso do Brasil. Se as duas primeiras foram honrosas, a ultima excedeu os limites do honroso. Podemos conceitual-a de notavel. Com 59 kilos, sobrepujou por tres corpos, Hasta Hoy e mais cinco adversarios, no tempo de 174" 3|5 para 2.800 metros.

***

BRUNORB E MISURI CONSTITUEM POIS novamente, o grande assumpto dos nossos "turfmen", em se falando do futuro G. P. "Brasil". O "crack" inglez supportará 52 kilos, isto é o mesmo peso, que carregou ao escoltar Misuri, ha um anno, na maior prova do nosso turf. Este correrá, com mais 6, quer dizer, 62.

Se as perspectivas, por ora lhes são favoraveis. Confirmal-as-á o resultado do grande prélio, daqui a tres mezes? Neste espaço de tempo, muita alteração fundamental, póde produzir-se.

Não aventando a hypothese de um possivel desnivelamento de sua situação actual, a probabilidade da interposição de outros elementos, entre os dois, já é por si propria, bastante digna de apreço.

***

CAMILLO QUE JA' EXPERIMENTOU A GRAma, na ultima segunda-feira, foi, sem duvida, um dos cavallos enviados do Prata, que até hoje, trouxeram melhor folha de serviços para o Brasil.

Madcap, ou melhor, Macaco não lhe fica atrás. Quando de seu triumpho, no Classico "José Zubiaurre", occasião em que ainda se mantinha invicto, escreveu um periodico de Buenos Aires as linhas que abaixo seguem:

***

MADCAP TEM O NECESSARIO PARA CONfirmar o que demonstrou hontem, ganhando o Classico José Zubiaurre origem, typo, velocidade, um treinador, cuja competencia as estatisticas revelam, de anno em anno Maschio) e o melhor jockey de Palermo (Leguisamo). Com relação a seus antecedentes de sangue, ha que notar o que já sustivemos por occasião de seu primeiro triumpho: A producção média de Craganour sendo brilhante, em conjunto jámais nos revelou um "crack". Sel-o-á este Madcap, que representa justamente a ultima producção do heróe desqualificado de Epsom?

Custa a crer, por que não se trata de quatro ou cinco gerações, mas de quinze — a partir de 1918 — que gritam a incapacidade de Craganour para engendrar um grande campeão".

***

QUEM ESCREVEU AS LINHAS ACIMA, ESTAva prophetisando com magnifica clarividencia.

Madcap nunca foi um "crack". Tão pouco significou, dentro da producção da Craganour, a melhor prova de capacidade, do filho de Desmond, como ganhão.

Se o chegasse a ser, talvez nunca o tivessemos em nossas pistas, porque o "crack" de Palermo, ou mesmo o melhor descendente de Craganour, seriam grandes demais para o Brasil.

Madcap nos serve como o é: um modesto Macaco, com algumas victorias classicas, optimo milheiro e muito capaz de ter dilatada no nosso meio sua capacidade de resistencia.

***

OS POTROS DO STUD LUNDGREN QUE COTEjarão forças, este anno, com Tacy, Mairy, Miracaia, etc., estiveram, ante-hontem, pa grama pela primeira vez. Dos sete que se acham em nossa capital, foi apresentada meia duzia, dividida em dois lotes.

Vimos, no primeiro, Caracapú por Sunderland e Siléa, alazão que impressiona bem, Detonador, por Dynamite e Malvina, retocado e forte e Uirapará, por Eagle Rock e Welsh Honey. Trabalharam a meio correr, sem vantagens apparentes, de u mparo e outro. O mesmo fizeram depois, Osaka, por Kitchner, Ijuhy por Norseman e Urutaguá, mãe esta de Urutago, e Itapirapé, por Tupan.

De todos, os que Eulogio Morgado tem em mais alta conta é Osaka, a filha de Kitchner. E' provavel, entretanto, que, só para o mez, estes animaes estejam em condições de correr.

JOCKEY CLUB BRASILEIRO

OS PROGRAMMAS DAS REUNIÕES DE SABBADO E DOMINGO PROXIMOS

Para as reuniões de sabbado e domingo proximos no Hippodromo Brasileiro, ficaram hontem organizados os seguintes programmas:

1ª Carreira — Premio "Ritual" — 1.400 metros — 3:000$ — Galmita 57 kilos, Pharaó 51 Galarim 49, Mundo Novo 52 Andréa 56 e Balbo 54.

2ª Carreira — Premio "Betania" — 1.600 metros — 3:000$ — Argenté 50 kilos, Kruppe 58 Miss Linda 50, Donka 51, Dollar 54, Jundiá 58, Marfim 52 e Massiço 54.

3ª Carreira — Premio "Argenté" — 1.600 metros — 3:000$ — Diableja 54 kilos, Golden Dream 50, Apple Sauce 58 Rosemarie 48, Ibirapuitan 54 Defence 50 e Roulien 51.

4ª Carreira — Premio "Yén" — 1.500 metros — 3:000$000 — Xiah 48 kilos, São Sepé 56, Clo 53, Lentejoula 49, Pelotense 50 Vicentina 52, Negro 54 e Transvaliana 56.

5ª Carreira — Premio "Seu Cabral" — 1.600 metros — 3:000$ — Ponta Negra 58 kilos Marqueza 52, Tarjador 58, Royal Star 56, Conselal 54, Gnione 58, Zape 52, Guarani 52, Silhueta 58 e Lourinha 52.

6ª Carreira — Premio "Velasquez" — 1.500 metros — 3:000$ — Vasari 57 kilos, Oswaldo Aranha 58, New Star 57, Tracajá 54, Yonita 48, Seu Cabral 50, Rugol 56 e Coelho 48.

Premios do Betting: Yéa — Seu Cabral e Velasquez.

1ª Carreira — Premio "Fusão" — 1.000 metros — 7:000$ — Organdi 51 kilos, Cambuy 51, Grapirá 53, Miss Bá 51, Jarda 51, Legiolave 51, Natal 53, Dolerita 51 e Dravita 51.

2ª Carreira — Premio "2 de Agosto" — 1.400 metros — 4:000$ — Silenciosa 52 kilos, Stayer 54, Itapoan 54, Zarda 52, Mussuã 52, Fingal 52, Paraguayo 54, Suspeito 54 e Betania 52.

3ª Carreira — Premio "Hippodromo Brasileiro" — 1 600 metros — 5:000$ — Irapuasinho 54 kilos, Cannes 52, Acauan 52, Cock Tail 54, Nioac 54 e Sauhype 54.

4ª Carreira — Premio classico "Marciano de Aguiar Moreira" — 1.600 metros — 10:000$ — Arga 51 kilos, Quatióba 51, Mandchuria 48, Palpiteira 51, Zumbaia 55 e Piracicaba 48.

5ª Carreira — Premio "Jockey Club" — 1.600 metros — 4:000$ — Mango 58 kilos, Kumell 56, Solano 51, Velasquez 50, Yayá 51 e Zug 56.

6ª Carreira — Premio "2 de Junho" — 1.600 metros — 4:000$ — Benemerito 55 kilos, Yéa 56, Eckner 52, Ouro 54, Tomyrim 50, Ygerne 56, Cartier 48 e Lohengrin 48.

7ª Carreira — Premio "Itamaraty" — 1.600 metros — 4:000$ — Tiraoteu 52 kilos, Cachalote 50, Lorraine 52, Despilchado 58, Balzac 55, Capitú 58, Chouannerie 58, Arquero 54, Sweet Cut 51 e Tranquillo 58.

8ª Carreira — Premio "16 de Julho" — 1.750 metros — 4:000$ — Roxy 54 kilos, Nivy 58, Soneto 54, Tapajóz 48, Mensageira 48, Manequinho 52, Xenon 52 e Kazoo 56.

9ª Carreira — Premio "Derby Club" — 1.600 metros — 4:000$ — Le Roi Noir 58 kilos, Adarga 51, Star Brasil 58, Zamorin 51, L'Amazone 51, Kid 52, Cheerio 53 e Servidor 48.

Premios do Betting: Itamaraty — 16 de Julho e Derby Club.

A Commissão de Corridas, em reunião de hontem, deliberou o seguinte:

1º) — promover com a annuencia do benemerito presidente honorario, dr. Marciano de Aguiar Moreira, a realização do premio classico que tem o seu nome, no proximo domingo, 12 de maio, com as inscripções e condiçeõs de chamada do premio "Nove de Maio";

2º) — incluir no programma da reunião de 19 do mez corrente, o grande premio Imperio do Japão, com a dotação de 30:000$000, em 2.200 metros, handicap antecipado para os animaes nacionaes de 3 annos e mais edade.

NOTA — Os srs. interessados deverão até o proximo dia 11 deixar na Secretaria da Commissão de Corridas, a solicitação de chamada afim de no projecto para a reunião de 18 publicar-se os pesos respectivos dos concurrentes ao referido grande premio Imperio do Japão.

O Classico de domingo mudou de nome

O calendario classico do Jockey Club Brasileiro marcarva a realização do Classico "Nove de Maio" para domingo proximo e o Classico "Marciano de Aguiar Moreira" para o dia 19 deste mez, classico esse que seria disputado em handicap de occasião.

Desejando, porém, aquella sociedade prestar, nesta ultima data, uma homenagem á embaixada do Japão, resolveu a Commissão de Corridas antecipar a realização do Classico "Marciano de Aguiar Moreira", substituindo o nome do Classico "Nove de Maio", pelo daquelle antigo director.

LIVRARIA ALVES
Livros collegiaes e academicos

A chegada de Misuri

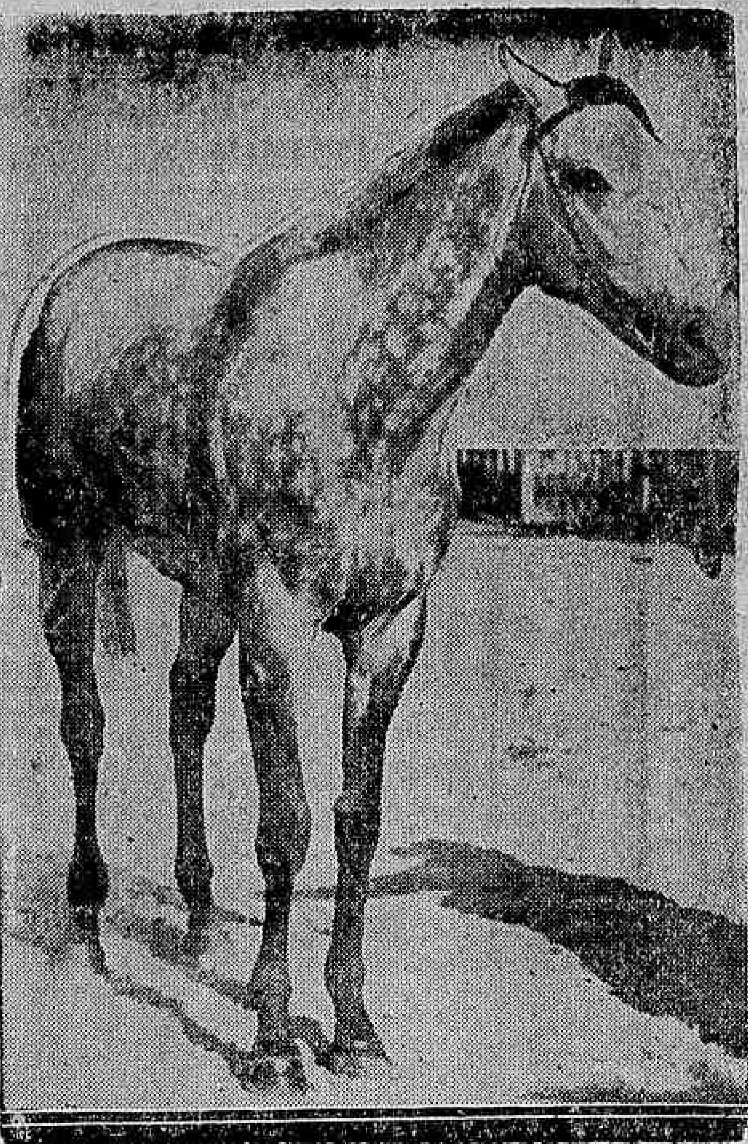

Conforme noticiámos, desembarcou hontem, em nossa capital, tendo viajado no "Mendoza", o crack Misuri, que veiu acompanhado de seu treinador, J. S. Riestra. O filho de Stayer volta das pistas uruguayas com sua folha de serviços singularmente abrilhantada. Ao apparecer pela ultima vez em Maronas, o que fez no G. P. Municipal, obteve um triumpho impressionante sobre Hasta Hoy, Fausto, Aparecido, Lilo, Kid, Chocolate e Hoover. Nesta opportunidade, com 59 kilos, deixou Hasta Hoy a tres corpos, cobrindo o percurso de 2.800 metros em 174" 3|5. Anteriormente, com 51 kilos, fôra terceiro de Socorro! (54 kilos) e Hasta Hoy (60 kilos), no G. P. "José Pedro Ramirez", cujos 2.800 metros foram percorridos em 173", pelo invicto filho de Tom Peartree. Socorro! ganhou por 1 1|4 corpos e foi de 2 corpos a differença do segundo para o terceiro. A performance que antecedeu esta e que marcou o reapparecimento do tordilho em Maronas, após a viagem ao Brasil, foi a da "Copa de Oro", que se resolveu por uma facil victoria de Guino sobre Carrigbyrne. Musuri classificou-se em terceiro. O néto de Enero, que foi alojado na nova Villa Hippica, desembarcou em perfeitas condições, apresentando a vivacidade dum pôtro.

"Columna dos nossos leitores"

Rio de Janeiro, 7 de maio de 1935. — Illmo. sr. redactor do DIARIO CARIOCA — Nesta. Prezado senhor: O signatario da presente, leitor assiduo do vosso conceituado jornal pede a v. s. a fineza de chamar a attenção da directoria do Jockey Club Brasileiro, a respeito das innumeras irregularidades que se praticam a diario na tribuna popular do nosso majestoso prado de corridas.

1º — Na ultima reunião as pessoas que fizeram jogo na dupla 24 do premio "Spahis" (Libertino-Sweet Cut), receberam os quintos e poules dessa dupla vencedora a razão de 130$800, conforme constava na pedra de apregoação. Mais tarde, quando ia ser corrido o pareo seguinte ganho pela Astoria, o encarregado do momento na pedra de apregoação, modificou esse rateio de 130$800 (da dupla 24 do premio "Spahis") para 136$800. Houve reclamações dos apostadores que já tinham recebido o rateio a razão de 130$800, mas os pagadores informaram não ser engano delles e sim de quem distribue os rateios, nada podendo fazer no caso. Esses mesmos pagadores nunca ou quasi nunca pagam as pequenas fracções das poules ou quintos, sendo preciso para que isso aconteça que o apostador reclame o que resulta incommodo ou vexatorio.

2º — No premio Classico "Prefeitura Municipal", só fizeram a apregoação na pedra depois da partida, quando os animaes já estavam na primeira curva. A dupla 23 (Brunorb-Capuã) appareceu na apregoação final com 286 poules vendidas, num total de 3.912 poules. Realizada a carreira e sendo essa dupla a vencedora, era de esperar-se que o rateio fosse de mais de 100$000. Mas apparecendo o rateio de 45$600 o encarregado da apregoação, ante a reclamação dos circumstantes, modificou para 686 o numero de poules jogadas na dupla (Brunorb-Capuã) — 23 — explicando que se o total de poules duplas era de 3.912, e a dupla 23 só tivesse 288, haveria uma falta de 400 poules, o que era devido a um engano delle ao receber os totaes por telephone.

3º — Outra irregularidade que em todas as reuniões se repete é a afoiteza com que os empregados encarregados de fixar no marcador os numeros dos animaes ganhadores, retiram esses numeros muito antes de descer a bandeira vermelha da tribuna especial. No ultimo pareo essa precipitação chega ao ponto de não dar tempo para se saber os animaes ganhadores, ficando assim obrigados os frequentadores da tribuna popular a recorrer-se ao marcador da tribuna especial. Além de todos esses defeitos que são faceis de corrigir, pois uma melhor fiscalização acabaria com elles, existe um pequeno problema que se refere ao pequeno numero de guichets uteis para a venda de quintos. Pode-se calcular que 80 % dos frequentadores da tribuna popular jogam quintos de fórma que quem assistir a apresentação dos animaes quasi não tem possibilidades de poder jogar quintos nesse pareo dada a multidão que invade os reduzidos guichets. Resolver este caso já não é tão facil como os anteriores visto que acarretaria mais despesas pelo maior numero de vendedores, embora o augmento de venda de quintos pudesse compensar esse excesso de despesa.

Certo de que a reclamação constante nestas linhas vae de encontro aos seus esforços ininterruptos para que cada dia o turf melhore, agradeço a publicação da presente, subscrevendo-me com estima, de v. s. e obrigado. — Cid Marcondes do Amaral."

Faz annos hoje um competente treinador

Faz annos hoje o treinador Eulogio Morgado.

O gerente do stud F. J. Lundgren tem mais de uma vez demonstrado uma competencia invulgar na profissão que abraçou. Seus ultimos successos dirigindo o entreinement de cracks como Caicó e Mossoró e actual fórma resplendente de Astoria, dizem bem de sua mestria naquelle arduo "metier"

Profissionaes indesejaveis

Ha um velho habito entre os nossos profissionaes, que em nome dos altos interesses do "turf" deve ser combatido energicamente. E' o de certos individuos que procuram fazer da imprensa, porta-voz de noticias falsas, que não visam outra coisa, sinão o arranjo de rateios polpudos.

No meeting de domingo registaram-se dois casos edificantes, aggravados com a maneira facil porque triumpharam os annunciados retirantes: Benemerito e Tiraoteu. Ora, não é compreensivel que animaes vencedores de forma espectacular, porque o fizeram achem-se dois dias antes, sentidos, a ponto de estar resolvida sua retirada. No caso de Tiraoteu, sabendo com quem estavamos lidando, demos um aviso ao publico, na nossa edição de domingo. Repetimos, mais uma vez:

Os nossos profissionaes vivem do publico, que paga os premios. Os que concorrerem para o seu afastamento, estarão, portanto, movendo um trabalho surdo contra si proprios.

Classico "Nove de Maio"

O Classico "Nove de Maio", a principal carreira de domingo, é a mais recente das provas do calendario classico do Jockey Club Brasileiro, pois sua instituição data de 1934.

Esse premio tem por fim commemorar a data de fundação do Jockey Club Brasileiro, occorrida em 9 de maio de 1932, com a fusão das sociedades Jockey e Derby Club.

Destinado ás eguas nacionaes de tres annos e mais edade, foi sua primeira ganhadora, o anno passado, Astoria, que este anno vem cumprindo uma brilhante campanha.

A filha de Eagle Rock, montada por Justiniano Mesquita, derrotou Yolanda, Vichy, Royal Star, Zumbaia e Resaca.

A milha foi corrida em 99".

Com a ultima resolução da Commissão de Corridas, esse classico será corrido domingo com o nome de Classico "Marciano Aguiar Moreira".

Mudaram de propriedade

As eguas My Dream e Apple Sauce que pertenciam, respectivamente, á sra. d. Maria J. Fredericks e sr. J. G. Fredericks, passaram á nova propriedade.

As filhas de Captivation e de Appla Sammy foram adquiridos pelo sr. José Balthazar da Silveira.

Para distinctivo de sua coudelaria, o novel proprietario adoptou as seguintes cores para a sua jaqueta: verde e faixa laranja.

Alteza Morreu

Na Haras "Minas Geraes", de propriedade do Serviço de Remonta do Exercito, morreu ha dias a egua Alteza.

A filha de Martello e Grasshoopper servia como reproductora naquelle haras.

Luminar em cura

O crack Luminar foi retirado provisoriamente de entrainement.

O filho de Macou e Luminosa soffreu hontem a applicação de uma fomentação caustica.

De viagem para nosso paiz

Deverão embarcar em Montevidéo no dia 16 deste mez os animaes Canadian e Deware.

Esses parelheiros que se acham alistados nas grandes provas desta temporada virão acompanhados do treinador Francisco William.

Grande movimento na pista de grama

A PRESENÇA DE CAMILITO

A pista gramada viveu, hontem, uma de suas manhãs mais intensas. Fizeram acto de presença cerca de cincoenta animaes, dos quaes a maioria limitou-se a galopar. Trabalharam forte Grapirá (G. Costa), Oitibó (M. Verdejo e Poaya (O. Ullôa), que juntos percorreram 800 metros em 51. Grapirá ganhou facilmente, não se apercebendo da presença de Oitibó, uma tordilha por Taciturno e Oiticica e Poaya por Taciturno e Porangaba. Esta irmã de Yáyá chegou em ultimo, longe.

Mussuã (W. Cunha), percorreu uma milha em 103".

Por fim, Irapuasinho (P. Costa) e Orca (H. Herrera), cobriram 500 metros em 33" 2/5.

Os restantes apenas, galoparam ou passearam. Entre estes despertou especial interesse o "crack" Camillito, que montado por Claudio Rosa passeou uma volta vagarosamente. O filho de Mi Amigo impressiona muito bem.

Tambem foram muito observados os potros do stud Lundgren que, hontem, pisaram a grama pela primeira vez.

Caracapú (C. Morgado) por Sunderland e Siléa, Uirapará (I. Souza), por Eagle Rock e Welsh Honey e Detonador (J. Morgado) por Dynamite e Malvina, galoparam juntos com o potro paulista Sylpho. Depois foi apresentado um segundo lote, formado por Osaka (J. Morgado), Itapirapé (C. Morgado), por Tupan e Bôa Viagem e Ijuhy (I. Souza), por Norseman e Urutaguá.

Destes tres, a que causou melhor impressão foi a potranca, da qual seu treinador tem um grande conceito.

Macaco (W. Andrade) e Hoquendo (C. Pereira) percorreram 2.200 metros. O ex-Madcap encontra-se já prompto para correr. Parece novidade.

Serinhaem (I. Souza) galoçou firme mostrando estar inteiramente curado. O mesmo se póde dizer de Mango, que, montado por S. Batista, trabalhou ao lado de Marqueza (W. Andrade) arrematando em excellentes condições.

Estiveram na pista, tambem, o "crack" paranaense Canto Real (A. Freitas) e os potros da mesma origem: Flageolet (A. Freitas) e Amambahy (lad).

Vimos ainda:

Solano (G. Feijó), sosinho.

Soissons (K. Popovitz), Lucina (J. Canales) e Minhocussú (lad), juntos.

Arquero (W. Cunha).

Nioac (J. Canales).

Sargento (O. Feijó) e Solingen (G. Feijó).

Arga (S. Batista) e Organdi (lad).

Blacknight (P. Costa) e Zumba (lad).

Juba (H. Herrera) por Magasin e Japoneza e Natal (P. Costa) por Taciturno e Leda.

Tartaruga (lad) por Kaol e Macacheira, Yapó (K. Popovitz) por Cascabelito e Impresion, e Atuman (lad) por Smocking e Carta Negra.

Tomate (S. Batista).

Tinteiro (A. Rosa) por Kaol e Slama.

Star Brasil chegará hoje

Deverá regressar hoje, procedente de S. Paulo, o cavallo Star Brasil.

O ex-Origan interviu no Grande Premio "Presidente do Jockey Club", realizado domingo ultimo no prado da Moóca, no qual foi o ultimo collocado, perdendo para Capucino, Borba Gato e Morôu.

Dr. Bolonha de Campos

Clinica medica — Doenças de senhoras e crianças — Partos — Tratamento rapido e moderno da erysipela. Cons. R. S. José, 106-3.° — Ph. 22-7070 — Terças, quintas, sabbados, das 9 ás 11 hs. Res. R. Alexandre Ferreira, 40- Gavea — Phone 26-2068

UM TRIO DE RENOME

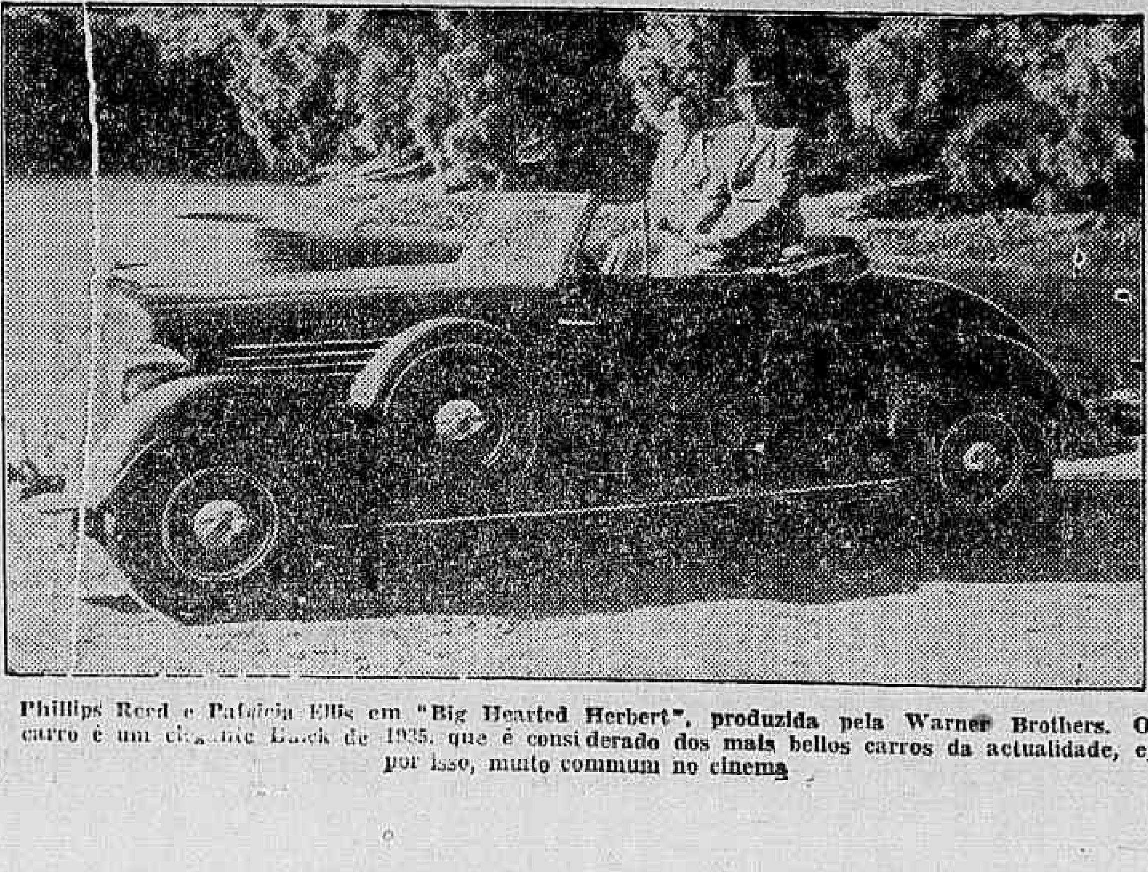

Phillips Reed e Patricia Ellis em "Big Hearted Herbert", produzida pela Warner Brothers. O carro é um cigantic Buick de 1935, que é considerado dos mais bellos carros da actualidade, e por isso, muito commum no cinema

NO ULTIMO CERTAME Aquatico da Temporada

Na ultima competição da L. C. de Natação, o Fluminense obteve o titulo maximo, seguido do Tijuca T. Club. A equipe tricolor sagrou-se campeã, mercê de sua representação masculina. Nesta, Carlinhos de Vasconcellos e J. Havellange foram figuras de real destaque. A representação feminina do gremio "cajuti" não teve desanimos quando lutava pela collocação de seu club. Vemos no cliché as esforçadas "nageuses" tijucanas, cuja actuação pode servir de exemplo aos nossos desportistas.

BASKET-BALL

Liga Carioca de Basket-Ball

2º TORNEIO ABERTO DE BASKETBALL DO BRASIL

Torno publico que o sr. presidente de accordo com o art. 23, alinea "e" dos Estatutos, approvou a seguinte proposta do sr. director technico:

a) — Classificar o (JE. Edison por ter vencido o Boqueirão de 23 x 18, em 30 de abril proximo passado.

b) — Classificar o Flamengo por ter vencido o Tijuca de 30 x 24, em 30 de abril proximo passado.

—

Os membros do Conselho Supremo, para a reunião a realizar-se, hoje, 8 do corrente, ás 17,30 horas, para deliberarem sobre a seguinte ordem do dia: a) officio do 13 Club; b) filiação do Club Musical Recreativo Carioca; c) filiação do Club dos Alliados; d) interesses geraes.

O CAMPEONATO INTERNO DE BASKETBALL DO TIJUCA

Perante uma assistencia numerosa e enthusiasta realizou-se no sabbado proximo findo, o torneio Initium do Campeonato Interno de Basketball que o Departamento Technico do Tijuca Tennis Club organizou para ser disputado entre os associados, que não fazem parte da representação official do Club.

O team denominado "Oswaldo Marques", constituido dos associados Emilio Freiha, Antonio Carlos Werneck, Geraldo Fonseca de Sá, Acyllino Pessoa, José Dabul e Renato Penna Barros, conseguiu depois de uma série de jogos bem movimentados sobrepujar os seus adversarios, conseguindo ser o vencedor do "Initium".

Coube a segunda collocação ao team Luciano do Cabo Junior, que teve em Rubens Bonifacio, João Azevedo, Humberto Dante, Luiz Séve, Hercules Roberti e Euristo Zambelli, verdadeiros e esforçados deffensores.

Aos primeiros e segundo collocados o Departamento Technico do Tijuca offereceu artisticas medalhas de prata e bronze, respectivamente.

A L. C. B. COMMEMORA' DEPOIS DE AMANHÃ, O SEU 2º ANNIVERSARIO

O programma dos festejos — O Flamengo enfrentará o scratch da LECI de São Paulo — Entrega de taças e medalhas

Depois de amanhã, dia 10, a Liga Carioca de Basketball, festejará solennemente o seu segundo anniversario.

Desnecessario é resaltar o quanto pelo basketball tem feito aquella entidade. As suas realizações, muitas vezes taxadas de "revolucionarias" são o melhor attestado das suas actividades.

O programma dos festejos

Em commemoração á magna data, a L. C. B. fará cumprir o seguinte programma:

Dia 10 — A's 17 horas — Sessão solenne. Entrega das medalhas aos campeões de 1934. Taças 10 de Maio e Fred Brown, ao C. R. Flamengo. Inauguração dos retratos do scratch carioca, Campeão Brasileiro de 1934, do team do C. R. Flamengo, campeão de 1933-1934 e do C. R. Botafogo, campeão do II Torneio Aberto de 1935. Entrega de medalhas e Taça Elixir de Inhame do C. R. Botafogo.

A's 20,30 horas — Jogo Botafogo x Grajahú.

A's 21,30 horas — Flamengo x Scratch da Leci de S. Paulo.

Será ainda offerecido um cok-tail á imprensa.

Depois de Uma Excursão Victoriosa á Europa, Rubem Soares Reapparece Frente a Um Adversario

PEDRO CUERVO, SPARRING PRINCIPAL DE ARTURO GODOY E UM DOS MAIORES MEDIOS PLATINOS DA ACTUALIDADE

Para julgar da resistencia excepcional de Pedro Cuervo — que lutará no dia 11 com Rubens Soares — ha um indice bastante significativo: tem lutado victoriosamente com meio pesados e até pesos pesados. Foi "sparring" principal de Arturo Godoy em todas as lutas que este realizou em Buenos Aires. Com elle o campeão sul-americano de todos os pesos póde empregar-se um pouco mais. Sem chegar a extremos, naturalmente. Treinando, Godoy só desenvolve a maxima potencia de seu socco no sacco de areia. Poucos "sparrings" resistiriam ao castigo de sua esquerda.

Elle e Cuervo costumam fazer varios rounds movimentados. A mobilidade de Godoy é assombrosa para um peso pesado.

Todos esses factos conhecidos, inquietaram um pouco os fans innumeraveis de Rubens Soares. Não iria o medio brasileiro lutar com um meio pesado?

Pedro Cuervo fez questão de dissipar todas as duvidas.

— Subirei ao ring rigorosamente dentro da categoria dos médios. Nem uma gramma a mais. Está claro que não vou sacrificar-me baixando desnecessariamente de peso. A luta será de um médio contra um médio. Mas nada me obriga a igualar o peso de meu adversario. Se elle der menos de 70 kilos, por exemplo, minha não será a culpa. Continuo a dizer: se Rubens não conseguir derrubar-me nos primeiros rounds, irá knock-out. Escreva isto.

A confiança de Cuervo póde parecer expressiva. Mas é uma confiança dictada pela consciencia da solidez de seu jogo. A bem dizer, até hoje, só conheceu o triumpho. Medios, meio pesados — um peso pesado inclusive — foram derrubados com precisão chronometrica. Muitos, conhecidos do nosso publico: Hortensio Goulart, que empatou com Antonio Rodrigues — Victor Lieard, Lopez Chavez, Valentim Santos, etc... etc...

Além disso, Pedro Cuervo teve varias semanas para acclimatação, no Rio de Janeiro. Chegou com Peralta e Eduardo Corti. Desde então, submette-se a um treinamento intensivo. A quéda de temperatura é mais um factor que o favorece enormemente.

AS ASPIRAÇÕES DE RUBENS SOARES

Na Europa, Rubens Soares foi um digno representante do pugilismo nacional. Derrotou em Madrid — perante uma multidão formidavel que o acclamou freneticamente o seu triumpho — a Turibio Nistal, campeão de Castilla. O "élan" de Rubens Soares, a sua lealdade perfeita, valheram-lhe a conquista do publico madrileno.

Em Lisbôa venceu nitidamente o meio-pesado Pinto Valongo.

No Porto venceu por knock-out, no segundo round, Antonio Garcia, campeão gallego.

Rubens declara ter sentido a maior emoção de sua vida em Madrid, quando abateu o campeão de Castilla. Comprehendeu que, pelo sport, tambem se pode elevar o nome patrio.

Data dahi, a sua radical transformação. Desde que regressou da Europa, treina com grande assiduidade e notavel espirito de disciplina.

Rubens Soares que, a serem verdadeiras informações particulares, deve triumphar sobre Cuervo

EDUARDO CORTI AO PUBLICO CARIOCA

Corti estreou no Rio enfrentando Mario Francisco. A multidão admirou a sua bravura. Banhado em sangue, com uma formidavel brécha na cabeça, o supercilio aberto, e mais um rasgão no queixo, lutou sem desfallecimento até o fim. A decisão, dando a victoria a Mario Francisco, foi má recebida. Sabbado, Corti, reapparecerá, frente a Manoel Pires. E diz que só ahi fará a sua apresentação.

— Mario Francisco não faz jogo apreciavel e impede que o adversario appareça. Todos os meus ferimentos foram produzidos por cabeçadas.

Manoel Pires é boxeur de valor, technico. Com elle, estou certo de fazer um bello combate.

O PROGRAMMA COMPLETO

Antonio Mesquita x Francisco Goulart, 4 rounds; Carvoeiro x Waldemar Januario, 6 rounds; Rubens Soares x Pedro Cuervo, 10 rounds.

Autos & Estradas

E A SELECÇÃO BRASILEIRA?

O Automovel Club do Brasil, a exemplo do que succede desde 1933, já está cuidando da corrida no "Circuito da Gavea". Cumpre salientar que, não desmentindo a tarefa anterior, a attenção dos directores autoclubistas se acha presa unicamente áquillo que se póde classificar de ordem material.

A prova de minha affirmativa encontra-se no que passo a expôr. Os informes por mim obtidos na secretaria do Automovel Club dizem que a pista já entrou em reparos, o valor das inscripções e a vinda de corredores estrangeiros.

Baseado em opiniões autorizadas, pois partiram de volantes experimentados (Teffé, Sameiro e Julio de Moraes), sempre me bati pela formação de uma equipe nacional.

Inicialmente, palestrando dentro do Automovel Club, tive o prazer do testemunho de alguns dos responsaveis pelo exito da prova, á minha idéa. Estava assente mesmo, conforme declaração que me foi feita a disputa de um pareo com o caracter de eliminatoria.

O tempo, em seu desenrolar continuado, no entanto, está me fazendo crêr que aquellas palavras de assentimento á idéa de se organizar uma equipe brasileira, não passavam de simples palavras...

Ora, aos enthusiastas do sport automobilistico, devem estar bem vivas as declarações dos volantes acima enunciados — "O "Circuito da Gavea", no maximo, só póde ser disputado entre vinte volantes. Maior numero importa em temeridade. verdadeira loucura."

Julio de Moraes, considerado o "captain" de nossos volantes, foi mais adeante: "Este anno presenciarei a corrida, calmamente, pelo radio, em minha casa."

Menos de um mez, pois a carreira será no proximo dia 2 de junho, falta para a grande competição, e o Automovel Club ainda não olhou e nem demonstra interesse pela organização de nossa esquadra.

Cresce, cada vez mais, o numero de adeptos desse sport e, no caso de se attentar ao pelotão sempre crescente de automobilistas, deduz-se que a vida do inscripto é a parcella insignificante ás cogitações do Automovel Club.

Cinco representações estrangeiras, conforme o noticiario official, estarão na pista da Gavea: portugueza, ingleza, argentina, uruguaya e italiana, esta composta de volantes que, só pelas exigencias do codigo, pintarão os seus carros com o vermelho caracteristico.

A primeira, no proximo dia 19, aqui aportará com seus 4 integrantes. Além desses, é provavel a participação de Vasco Sameiro. No caso de se verificar esta inscripção, cinco serão os volantes lusitanos. Os inglezes, ao que consta, terão um representante — Kay Don — que pretende se achar entre nós no proximo dia 23. William Schmidt, o n. 4 dos volantes norte-americanos, se interessa vivamente por esta prova e desenvolve grande cuidado no aprestamento de um carro "Miller". Ninguem se esqueceu ainda da brilhante actuação dos "equipeurs" argentinos. Supponhamos o seu numero em cinco e os uruguayos em dois. Vamos ao calculo pelo minimo: portuguezes 4, inglezes 1, argentinos 5, uruguayos 2, americanos do norte 1 e italianos, residentes no Brasil 3. Só ahi temos 16 concurrentes.

Vamos aos nossos: Teffé, Domingos Lopes, Sarmento, Irineu, Abrunhosa, Cassini, Sant'Anna, Landi, Luiz Tavares, Cicero Marques Porto, Hugo Teixeira e uma lista infindavel de pretendentes, afóra os provaveis concurrentes de São Paulo.

Com os poucos dias que nos separam da grande competição, por que o Automovel Club não organiza uma eliminatoria? Não será muito mais satisfatorio para o automobilismo nacional ser defendido por qualidade do que por quantidade?

Mais uma vez bato nesta tecla, lembrando-me "das vistas voltadas para a Estrada D. Castorina".

HUGO MELLO

OS VOLANTES EUROPEUS E OS PREMIOS DE 1934

E' sabido que a Velha Europa, embora não tenha a leaderança na fabricação de automoveis, é inimitavel quanto a iniciativa de certames automobilisticos.

Em uma revista franceza, ha pouco, encontramos uma estatistica dos premios conferidos nas diversas provas.

De accordo com esses calculos, o maior ganhador foi o volante Varzi, que obteve premios com um valor de 731.300 francos. Seguem-se Chiron, com 535.000 francos, e Guy Moll, com 468.000 francos. Este, como se sabe, perdeu a vida em um accidente da sua profissão. Vem em seguida o nosso conhecido von Stuck, que obteve 360.000 francos. Seguem-se os corredores conde Trossi, Fagioli, Nuvolari, Etancelin, Dreyfus e Straight, que obtiveram premios entre 240 e 102.000 francos.

POLICIA DO DISTRICTO FEDERAL — INSPECTORIA DO TRAFEGO

Exame de motoristas

Chamada para hoje, ás 8 horas — Jacintho de Souza Massa Junior, Manoel Gomes Pereira, Samul Keilson, Cyriaco Grosso, Alberto Baptista de Cerqueira, Carmindo Francisco de Oliveira, Adalberto Oliveira, Diane Ficher Christophersen, Antonio Augusto, João Elesbão Pires.

Prova pratica — Humberto Gomes da Costa.

Prova regulamentar — João Manoel de Moraes, Marcillo Lucrecio da Silva, Boris de Steinheil.

Turma supplementar — Jonas Fernandes Teixeira, Tito Reis Ribeiro.

Resultado dos exames effectuados no dia 7 do corrente

Ap. — Paulo Lussac do Espirito Santo, Heliodoro Costa, Arnaldo Soares de Oliveira, Raul Chambelland, Adolpho Gomes Ferreira Maia, Dajair Francisco de Lima, Ramiro Fernandes Loureiro, Bonifacio Victor Dodd, José da Motta, João Jary Grauna Jacomina, José Mendonça Oliva, José Oliveira Pinto Filho, Alberto Pizarro Jacobino, José Joaquim Rodrigues Bello, Manoel Alvares Meira, João Figueira de Souza.

INSPECTORIA DO TRAFEGO

Infracções verificadas em 6 de maio de 1935

Excesso de velocidade: Bonde 276 — C. D. 16 — Omnibus 665 — P. 3635 — 7521 — 8127 e 13.424.

Não diminuir a marcha: — C. 2166 — P. 7400 — 18870.

Desobediencia ao signal: — S. P. 1. 14655 — L. P. 144 — Bondes 556 — 340 — C. D. 114 — Bic. 1481 — 2867 — C. 1267 4075 — 4690 — Omnibus, 103 — 135 — 176 — 223 — 400 — 714 729 — Bic. 1481 — 2867 — C. 1267 — 4075 — 4690 — Omnibus 103 — 135 — 176 — 223 — 400 — 714 — 729 — Bic. 4681 — P. 17.060 — 17.164 — 17.228 — 174328 — 17.367 — 17823 — 17.933 — 18.469 — 18.684 — 18.935 — 19.145 — 19.561 — 19.759 — 19.908 — 19.950 — 20.056 — 14.116 — 11.639 — 11.114 — 10.202 — 8.640 — 6.485 — 1.783 — 1.922 — 2.006 — 2.042 — 2.147 — 2.159 — 3.235 — 3.405 — 3.597 — 14.438 — 12.273 — 11.231 — 10.948 — 9.216 — 8.271 — 15.110 — 12.903 — 11.774 — 11.018 — 9.278 — 8.503 — 54 — 231 — 1.507.

Retardar a marcha: — Omnibus 197 — 208 — 245 — 305 — 314 — 360 — 380 — 431 — 714 — 623 — 551 — 528.

Interromper o transito: — R. J., 4.960 — C. D. 27 — C. 2364 — 2381 — Omn. 3 — 54 — 295 — 549 — 703 — 751 — 762 — P. 6.634 — 15.970 — 184964.

Angariar passageiros: — P. 509 — 921 — 1942 — 6344 — 6.815 — 9.455 — 13.122 — 16196 — 509 — 1831 — 5293 — 6626 — 9282 — 10259 — 13772.

Meio fio e bonde: — P. 7306.

Contra mão: — C. 2795 — 3670 — Bic. 870 — P. 127 — 8930 — 12396 — 13575 — 18765.

Contra mão de direcção: — C. 1270 — 7086 — P. 558 — 953 — 8586 — 9874 — 10731 — 19776 — 19024 — 13617.

Falta de attenção e cautela: — Bondes 87 — 215 — Mota 450 — C. 668 — 1295 — 6891 — 7047 — 7199 — Omnibus 676 — 779 — P. 18761 — 18448 — 16510 14721 — 14284 — 9175 — 7104 — 4761 — 3289.

Falta de luz: — P. 9275 — 10.042 — 17385 — 18.772 — 19.233.

Fazer volta em lugar não permittido: — C. 6837 — Omnibus 205 — P. 47 — 2.102 — 7185 e 16299.

Fila dupla: — Omnibus, 55 — 210 — P. 8747 — 5714 — 7210 — 9626 — 12445 — 13874 — 13960 — 16063 — 17351 — 17381 — 17636 — 17749 — 18.378 — 20.018 e 20.388.

Estacionar em lugar não permittido — Maryllande 259. 734 — I. A. 77435 — Bonde 667 — Carroça, 648 — Carrinho, 682 — Exp. 28 — 61 — 64 — C. 1065 — 1272 — 1476 — 1769 — 1954 — 2495 — 4381 — 5477 — 4577 — 4711 — 4027 — 5985 — 7264 — 7730 — Omnibus 5 — 241 — 441 — 587 — 713 — P. 20305 — 17762 — 11106 — 7657 — 1777 — 17307 — 11308 — 9407 — 2132 17.835 — 12047 — 9586 — 4362 — 4381 — 4577 — 18065 — 12131 — 9799 — 4630 — 18704 — 12634 — 9953 — 4039 — 19127 — 12941 — 10.159 — 6383 — 19176 — 14221 — 10.287 — 6730 — 234 — 396 — 485 — 590 — 990 — 1026 — 1073 — 7161 — 11010 — 15003 — 20082 — 1078 — 1138 — 1735 — 1735 — 1777 — 7623 — 11047 — 15162 — 20270.

Desobediencia ás ordens de serviço: — C. 2503 — Omnibus 136 — 139 — 203 — 336 — 540 — 545 — 550 — 582 — 610 — 621 — 624 — 625 — 637 — 704 — 708 — 714 — 737 — P. 1663 — 3003 — 2333 — 3818 — 5611 — 13410 — 14749.

Desobediencia ao signal para ser fiscalizado: — Exp. 66 — C. 1537 — 2468 — Omnibus 518 — 523 — P. 15512 — 11015 — 1708 15814 — 13845 — 2318 — 103 — 471 — 1708 — 10990 — 10698 — 6327 — 3735 — 14723 — 16602 — 15019 — 17104 — 18077 — 19072 — 19882.

Passar a frente de outro omnibus — Omnibus 155 — 167 — 213 — 365 — 436 — 482 — 393 — 593 — 621 — 651 — 701 — 718 — 749 — 798 — 779.

Não usar settas: — C. 1374 — 1631 — 2817 — 3037 — 3679 — 6051 — 7213 — 7040 — 7908 — Omnibus 24 — 200 — 220 — 242 — 703 — P. 1327 — 14774 — 14787.

Dr. Alvaro Moutinho

Doenças dos rins, bexiga, prostata, etc. Cura rapida sem dôr

da GONORRHE'A

aguda ou chronica e suas complicações no homem e na mulher, prostatites, cystites, orchites, inflammações do utero ovarios, etc. Tratamento pela electricidade. Diathermia, D'Arsonvalização, Ozonotherapia. Estreitamento da Urethra.

IMPOTENCIA

10 ás 18 — Buenos Aires, 77-4º.

Tijuca Tennis Club

UMA INTERESSANTE EXCURSÃO AO RECREIO DOS BANDEIRANTES

O Departamento Social do Tijuca Tennis Club fará realizar, no dia 19 do corrente, uma interessante excursão ao Recreio dos Bandeirantes.

A viagem será feita em omnibus da Viação Excelsior, que partirá da séde social ás 9 horas.

Na aprazivel localidade, os excursionistas tomarão parte em uma saborosa feijoada, que será servida no Restaurante Frontal. Haverá ainda uma parte sportiva, com valiosos mimos para os vencedores.

Para as dansas, foi contratada a jazz-band de Napoleão Tavares.

Os associados que desejarem tomar parte no passeio deverão solicitar inscripção na secretaria até o dia 12, inclusive

ESGRIMA

Federação Carioca de Esgrima

Da secretaria desta entidade recebemos uma communicação dizendo que o seu calendario para 1935 está assim organizado:

2ª quinzena de junho — Taça Conde de Pombeiros (Handicap) — Espada.

2ª quinzena de julho — Campeonato carioca por equipes — Florete — Espada — Sabre.

2ª quinzena de agosto — Campeonato individual carioca — Florete — Espada — Sabre.

1ª quinzena de setembro — Eliminatorias para o campeonato brasileiro de esgrima, organizado pela U. B. E. — Florete — Espada — Sabre.

1ª quinzena de outubro — Torneio de estréantes — Florete — Espada — Sabre.

2ª quinzena de outubro — Torneio de noviços — Florete — Espada — Sabre.

1ª quinzena de novembro — Torneio de juniors — Florete — Espada — Sabre.

Doutorandos de 1935

Pedem-nos a publicação do seguinte:

"A Commissão de Quadro dos doutorandos de 1935, leva ao conhecimento de quem interessar, que até o dia 20 do corrente ás dezeseis horas, se acha aberta a concurrencia para os serviços de photographia da turma que se diploma este anno em Medicina, pela Universidade do Rio de Janeiro.

Communica, como esclarecimento, que para cada um doutorando dever-se-ão reservar um duzia de photographias typo gabinete, uma miniatura de quadro e um album com todas as paginas constantes de photographias, e não de rotogravuras nem de retratos collados.

Ellucida tambem que serão 30 os gratuitos, e os preços per capita devem ser na base de 350 doutorandos.

Pede ainda que todos os interessados se dignem de mandar suas propostas nos dias 17, 18 e 20 do corrente mez, devendo as mesmas ser entregues na sala de sessões do Directorio Academico, sito á rua Santa Luzia (Instituto Anatomico), das 14 ás 16 horas.

A commissão — Breno Mascarenhas, Juvenal Silva, Joaquim M. Neves, João José Peçanha, Roberto Calmon, Luiz Stamile."

A Educação Sexual em Face da Sociedade Moderna

A PALESTRA DE HOJE DO DR. JOSE' DE ALBUQUERQUE

A convite da directoria da Sociedade dos Auxiliares do Commercio e Industria do Brasil, o conhecido sexologista patricio dr. José de Albuquerque realizará hoje, ás 20 1|2 horas, em sua séde social, á rua Buenos Aires, n. 152, 3º andar, uma conferencia sobre o thema "A educação sexual em face da sociedade moderna".

Além dos socios e suas familias, é franqueado o ingresso, livre e gratuitamente, a todas as senhoras, senhoritas e cavalheiros interessados em assisti-a.

Uma opportunidade que o San Lorenzo Não Perderá

(Continuação da 13ª pagina).

indica que ella será aceita. Pelo menos, os factos autorizam essa supposição. O San Lorenzo atravessa uma phase má. Basta vêr a sua posição actual no Campeonato Argentino e um dos problemas que preoccupam os technicos do club é o do center half. Já uma vez, o San Lorenzo esteve em negociações com Zarzur, mas difficuldades de ultima hora impediram que os entendimentos chegassem a um termo satisfatorio. Nesse tempo, para se transferir, Zarzur precisava do passe da C. B. D. Já agora, porém, a situação é differente. Explica-se assim que o San Lorenzo não perca esta opportunidade. Zarzur fez uma proposta aceitavel. Deseja 12 mil pesos, 3 mil menos do que recebeu Waldemar. Tudo indica que, desta vez, Zarzur não ficará no Brasil.

A escala do C. A. M.

A Directoria de Aviação escalou as seguintes equipagens para fazer o serviço do Correio Aereo Militar no corrente mez:

Rota do Ceará — Dia 8, tenente Oswaldo Lima; dia 15, tenente Victor Barcellos e capitão Botelho; dia 29, major Fontenelle e capitão Araripe.

Rota de Goyaz — Dia 6, tenente Jatahy e tenente Coelho Netto; dia 13, tenente Coelho Netto; dia 20, tenente Giovannini.

Pinto Aleixo obteve livramento condicional

Foi concedido pelo juiz Magarinos Torres o beneficio do livramento condicional, requerido por Octavio Dias Pinto Aleixo, accusado de ter morto o commandante Cantuaria Guimarães, então director do Lloyd Brasileiro. Esse facto occorreu no dia 5 de junho de 1927.

O criminoso, Octavio Pinto Aleixo, fôra a julgamento e condemnado a dez e meio annos de prisão cellular.

Diario Carioca

Anno VIII — Numero 2.083 | Rio de Janeiro, Quarta-feira, 8 de Maio de 1935 | Praça Tiradentes n.° 77

Julgando-se Trahido!

TENTOU MATAR A TIROS A ESPOSA E, EM SEGUIDA, MATAR-SE COM A MESMA ARMA

A TRAGEDIA QUE ABALOU O BAIRRO DA FLORESTA

BELLO HORIZONTE, 1 de maio (Especial para o DIARIO CARIOCA) — A intriga, arma miseravel de que lançam mão certas criaturas de sentimentos maus, mais uma vez produziu seus effeitos funestos. Insuflado por falsas allegações de que sua esposa, da qual se achava separado havia já um anno, tinha procedimento infame, o marido tentou assassinal-a, alvejando-a com um tiro. Julgando tel-a morta, o criminoso, num gesto rapido, encostou o cano da arma ao ouvido e desfechou outro tiro contra a propria cabeça, vindo a fallecer horas depois, emquanto sua esposa, attingida levemente no peito, escapou de ter fim identico.

Esta, a tragedia que se desenrolou num barracão modesto da rua Viçosa, no bairro da Floresta, e que impressionou a quantos della tiveram conhecimento.

ANTECEDENTES

No dia 3 de maio de 1931, uniram-se, nesta capital, pelas leis civis e religiosa, os jovens Anna Fernandes da Silva e José Ferreira Dias. Pouco tempo depois, fugindo aos compromissos prestados perante Deus e as leis, José passou a ter vida irregular, abandonando sua esposa em casa e entregando-se a uma vida libertina.

As desavenças no lar principiaram a surgir constantemente, até que o casal transferiu-se para a vizinha cidade de Nova Lima, onde passou a residir. Nesta cidade, José continuou a mesma vida irregular, sustentando amantes que não perdiam opportunidade para humilhar a infeliz mulher, que, apesar de ferida na sua sensibilidade de esposa amorosa e leal, resolvêra acompanhar o marido. A esse tempo já havia nascido um filhinho que recebeu o nome de Jarbas.

SEPARADOS

Em abril do anno passado, Anna e seu filho Jarbas enfermaram. Dessa circumstancia se aproveitou José para mandal-os para a casa de sua sogra, residente nesta capital, onde então José nunca escreveu á esposa, por isso que Anna se julgava definitivamente separada do pae de seu filho.

Acontece que, um mez depois, José, sentindo saudades, veiu a esta capital tentar reconciliar-se com a esposa, mas encontrando difficuldades, declarou á sua sogra, d. Targina Augusta da Silva, em companhia de quem Anna reside, que estava disposto a matar sua esposa, pois havia tido conhecimento de que, em Nova Lima, ella o traira miseravelmente.

A mãe de Anna aconselhou ao genro a modificar o conceito que fazia de sua filha, pois julgava-a incapaz de praticar semelhante attentado.

Assediada pelo marido e temendo ser por elle covardemente assassinada, Anna abandonou a casa de sua mãe, indo ficar com sua tia, de nome Juversina, residente no bairro da Floresta.

O CRIME

Ante-hontem, cerca das 10 horas da manhã, Anna chegou á casa para almoçar, já encontrando ali o seu marido, que a esperava para lhe falar.

Marido e mulher entraram a discutir fortemente. Anna, que comprehendera a intenção do esposo, tentou fugir, entrando no seu quarto de dormir, mas, perseguida, foi por elle alvejada com um tiro.

Julgando tel-a morta, José virou o cano da arma contra a propria cabeça e deu ao gatilho. O projectil, alcançanto-o, fel-o tombar immediatamente ao sólo bastante ensanguentado.

Anna e José foram transportados para o Hospital de Prompto Soccorro.

Mais tarde, porém, não podendo resistir aos padecimentos provocados pelo tiro dado por suas proprias mãos, na cabeça, José veiu a fallecer. Sua esposa e victima, entretanto, está fóra de perigo.

A policia tomou conhecimento do facto.

A Situação do Lloyd Brasileiro e a Penhora do Vapor "Poconé"

SERA' ORGANIZADA UMA NOVA EMPRESA DE NAVEGAÇÃO

As declarações do sr. ministro da Viação ao DIARIO CARIOCA

Abordado na manhã de hontem pelos jornalistas acreditados junto ao seu ministerio, o ministro da Viação, dr. Marques dos Reis, fez interessantes declarações ao DIARIO CARIOCA.

— Que pensa v. ex. da acção intentada pela Motor contra o Lloyd Brasileiro?

— Veiu ao encontro dos meus melhores desejos relativamente a este problema, retrucou-nos o titular da Viação.

E, deante do nosso espanto, explicou:

— Como sabe, o Governo é o maior credor desta pobre companhia. Tudo o que ella tem lhe está hypothecado, de sorte que toda e qualquer penhora nos bens da companhia é em pura perda, tendo sómente a vantagem de offerecer ao Governo a opportunidade por outros provocada de fazer o ajuste de contas. Na verdade, não é minha intenção munir-me desta situação privilegiada para lesar os interesses alheios em jogo.

Saberei achar uma transacção em que defenda o meu Ministerio sem prejudicar ninguem.

Para isto pretendo mesmo convocar os credores para accordarmos as medidas possiveis.

Indemnizados todos, como espero, o tão discutido projecto da organização de uma Marinha Mercante, agora mesmo na ordem do dia da Camara de Commercio Exterior e ha pouco fartamente ventilado na extincta Camara prorogada, terá o seu caminho desempedido. E já não é sem tempo, porque todos estamos accordes na urgencia e na importancia da navegação cabotagem nacional, de tanto relevo num paiz de tantas costas.

Dr. Marques dos Reis, ministro da Viação

Jazia, Morto, Numa Poça de Sangue!...

O ASSASSINIO DO SERRALHEIRO CONTINUA ENVOLVIDO EM GRANDE MYSTERIO

O autopsia revelou que a victima foi morta a machadinha — Olga, prestou declarações e continua detida

Aos poucos vae-se dissipando o mysterio que envolve o crime occorrido segunda-feira ultima, na estação de Caxias, do qual já nos occupamos com abundancia de detalhes em nossa edição anterior.

Conforme dissemos, o serralheiro João Temeroso Cesario Ferreira, embora fosse um trabalhador assiduo, era rara a noite que não regressasse ao lar completamente embriagado. Essa circumstancia dava motivo a constantes desavenças entre o serralheiro e sua esposa. A vida do casal tornou-se, assim, muito commentada pelos vizinhos. Ultimamente, porém, ao que parece, devido a uma enfermidade, o serralheiro resolveu abandonar o vicio.

Na madrugada de segunda-feira, levantando-se, sua esposa passou pelo aposento em que o mesmo dormia, deparando, então, com um quadro horrivel: — seu marido jazia, morto, numa poça de sangue.

Comparecendo ao local, o delegado Alcebiades Azevedo suspeitou tratar-se de um latrocinio em virtude das gavetas dos moveis se encontrarem arrombadas e o conteudo esparramado no chão.

A primeira providencia da autoridade foi deter a esposa da victima, mantendo-a incommunicavel até o momento de prestar declarações no inquerito que foi instaurado.

O depoimento de Olga em nada contribue para o esclarecimento do monstruoso attentado. Durante o interrogatorio a que foi submettida, a esposa do infeliz serralheiro manteve-se com absoluta serenidade, respondendo com clareza e precisão a todas as perguntas que lhe eram formuladas.

ASSASSINADO A MACHADINHA

Procedendo ao exame cadaverico, o dr. Luiz Queiroz, medico legista da policia do Estado do Rio, constatou que o corpo do desventurado operario apresentava fractura comminativa dos ossos do craneo, que, esphacelados, penetraram-lhe o encephalo.

Os ferimentos foram todos produzidos na face anterior do craneo, dando a impressão de que os golpes teriam sido vibrados quando a victima, de costas, dormia. A natureza das incisões leva a suppor que o assassino se tenha utilizado de uma machadinha ou da ferramenta de lavoura conhecida por hacho.

Olga Martins Ferreira, esposa da victima, que prestou declarações e continúa detida pela policia de Caxias

O corpo apresenta, além disso, varias escoriações, tirando, dahi, as autoridades a hypothese de que se houvesse travado luta entre o serralheiro e o criminoso.

Olga, entretanto, continua detida até que sejam aclarados alguns pontos ainda obscuros do impressionante drama.

A policia de Caxias prosegue em suas diligencias, já tendo ouvido varias pessoas sobre o horrivel crime.

A Mensagem Que o Presidente da Republica Enviou, na Grande Solennidade do dia 3, ao Congresso Nacional

(Continuação da 7ª. pagina)

zação financeira das unidades federativas.

CONCLUSAO

Eis ahi em linhas geraes, a mensagem que o presidente Getulio Vargas acaba de enviar ao Congresso Nacional, para dar conta ao poder legislativo das actividades do poder executivo, no periodo legal estabelecido á sombra da Constituição de 16 de julho.

A conclusão que encerra as palavras finaes que o presidente da Republica dirige aos congressistas, é uma pagina lapidar da mensagem, pela altura em que situa a visão dos phenomenos ligados á sorte dos povos, numa nova época da historia humana.

Quando jogavam na via-publica

Na Estrada Marechal Rangel esquina da rua Carolina Amado, todas as noites reune-se um grupo de viciados, que se entregam a uma jogatina desenfreada.

Na madrugada de hontem, tal acontecia e entre os presentes estavam o quitandeiro José Felix dos Santos, morador á Estrada Monsenhor Felix n. 26 e Djalma Alexandre dos Santos, residente á rua Coronel Soares n. 19.

Em meio do jogo, entre os dois parceiros surgiu uma discussão.

Palavra puxa palavra, pouco a pouco os animos foram se exaltando e, em dado momento, Djalma enchendo-se de razões sacou de uma faca.

De arma em punho Djalma avançou para o quitandeiro ferindo-o no rosto do lado direito.

O aggressor foi preso em flagrante pela policia do 24° districto, sendo o ferido soccorrido pela Assistencia do Meyer, recolhendo-se em seguida á residencia.

Sequestrado

O DESAPPARECIMENTO MYSTERIOSO DE UM NEGOCIANTE DE JOIAS

Constantemente a chronica policial dos jornaes regista casos de sequestros, desapparecimentos mysteriosos que desafiam argucia de nossos "sherlocks".

UM NOVO CASO

Hontem, cerca das 15 horas, um auto de praça conduzindo tres individuos, sendo um de cor preta, parou á porta da joalheria do largo da Sé n. 19, de propriedade do sr. Regini Antunes, morador á rua Canindé n. 63, na estação de Sampaio.

Dois dos referidos individuos saltaram do vehiculo e, penetrando no estabelecimento, intimaram o negociante a acompanhal-os.

Como declarassem ser investigadores, o joalheiro immediatamente accedeu á intimação, entrando no vehiculo, o qual se poz em movimento, entrando na rua Uruguayana e desapparecendo em seguida.

A ESPOSA DO NEGOCIANTE NA POLICIA CENTRAL

Como o negociante não appareceu, sua esposa, que já havia sido informada do occorrido, compareceu, cerca das 23 horas de hontem, acompanhada por um seu primo, á Policia Central, afim de se inteirar dos motivos que determinam a detenção de seu esposo.

TERIA SIDO VICTIMA DE LADRÕES AUDACIOSOS?

Na Policia Central, a referida senhora foi informada de que seu esposo não se achava detido, nem ali constava nenhuma queixa contra elle.

O caso se afigurou, desde logo, estranho, pois a policia não mandou seus funccionarios realizar diligencias em autos de praça. Além disso, para uma simples intimação, não seriam necessarios tres investigadores.

As declarações da esposa do negociante emprestam um aspecto mysterioso ao caso, pelo que se leva a suspeitar tenha sido o joalheiro victima de audaciosos ladrões.

Declarou a referida senhora que seu marido costuma trazer grandes quantias em dinheiro e, hontem, justamente, elle tinha no bolso cerca de 2:000$000.

NENHUMA QUEIXA FOI APRESENTADA

Apesar de procurar por toda a parte o esposo e ter estado nesse sentido na Policia Central, a referida senhora não apresentou nenhuma queixa. Antes estivera no palacio da rua da Relação um advogado que tambem indagou do paradeiro do joalheiro desapparecido.

E o estranho caso ficou nesse pé. E' bem possivel que já agora exista algum pedido de providencias.

EXTRAORDINARIO!

Em face de semelhante accusação — de que o sr. Reginis Antunes, o negociante desapparecido, e ra portador de uma avultada quantia, e que tinha sido procurado e sequestrado por individuos que se intitulavam, ou eram investigadores, não estando, porém, detido na Policia Central, ali não foi tomada providencia alguma para se verificar, immediatamente, se Reginis, por acaso, estava detido em alguma delegacia longinqua que obrigasse a fazer-se a diligencia em automovel de praça.

E' possivel, pois, que o negociante de joias, esteja detido em alguma delegacia e hoje se esclareça o caso, como tambem é muito possivel que elle tenha sido victima de audaciosos criminosos.

Uma conferencia de Krishnamurti

A Commissão Organizadora da viagem do sr. Krishnamurti ao Brasil communica, por nosso intermedio, a todos os interessados, que esse joven pensador hindu', que ora nos visita, realizará mais uma conferencia na proxima sexta-feira, ás 21 horas, no Instituto Nacional de Musica.

Na Estrada Rio-São Paulo

O AUTO-TRANSPORTE CAPOTOU, FICANDO CINCO PESSOAS FERIDAS

Carregado de laranjas, o auto-transporte n. 3.503, trafegava, á tarde de hontem, pela Estrada Rio-São Paulo, com destino ao mercado.

Ao chegar proximo ao largo do Campinho, devido a uma manobra infeliz do chauffeur, o pesado ehiculo capotou.

Em consequencia, sairam feridas as seguintes pessoas que viajavam no auto-transporte:

José Sant'Anna Santos, morador á rua do Retiro, em Bangú, com ferimentos no frontal, pé e perna direita; Pedro Alves de Freitas, morador á rua Industrial n. 24, com um ferimento no pé direito; João Alexandre Bomfim, morador em Bangú, no logar denominado "Moça Bonita", com contusões e escoriações e Adhemar Lobo, morador á rua Silva Cardoso n. 54, com contusões e escoriações.

A Assistencia medicou-as.

Quando em serviço

O DIARIO CARIOCA, na sua edição de hontem, noticiou o desastre de que foi victima, na manhã de domingo ultimo, na estação Barão de Mauá, Oscar Leite de Vasconcellos.

Sobre o emocionante accidente, recebemos, hontem, a seguinte carta:

"Rio, 7 de maio de 1935. — Sr. director do DIARIO CARIOCA — Saudações — Afim de esclarecer a verdade, no caso do desastre e morte de que foi victima o desventurado Oscar Leite de Vasconcellos, apanhado na manhã de domingo, 5 do corrente, por uma locomotiva da Leopoldina Railway, venho, por um dever de camaradagem, accentuar a esse jornal que a victima não era ferroviario. Oscar Leite de Vasconcellos era guarda da Policia Externa do Cáes do Porto e estava no seu posto de serviço, no armazem de carga da Leopoldina, esperando rendição, quando foi apanhado pela locomotiva n. 48.

A morte desse infeliz chefe de familia, victima do dever, veiu ainda uma vez frizar a situação de desamparo dos servidores da corporação, que sómente agora começam a ser olhados com humanidade, pois o actual inspector da Guarda, tem sido dedicadissimo na defesa dos interesses de seus subordinados. Antigamente, quando morria um guarda, mesmo como no caso, no seu posto de serviço, era colhido pelo "rabecão" e atirado á valla commum.

Agora, devido aos altos sentimentos do sr. inspector, isto não aconteceu, com o desventurado guarda Vasconcellos, que teve enterro condigno, custeado pelos cofres da Guarda, já agora livre de uma directoria insensivel ás dôres do proximo, onde o sr. Carivaldo era senhor de baraço e cutello. Pela publicação destas linhas, confesso-me agradecido e admirador e criado. — (a.) Honorio de Oliveira, guarda do Cáes do Porto."

Para que seja installado um telephone official no Sanatorio Naval de Friburgo

Attendendo á necessidade da installação de um telephone official no Sanatorio Naval de Nova Friburgo, afim de que este estabelecimento possa se communicar, em objecto de serviço publico, com as diversas autoridades navaes, o titular da pasta da Marinha solicitou providencias ao seu collega da Viação, no sentido de que seja aquelle Sanatorio dotado desse meio de communicação, cuja despesa será insignificante, se fôr aproveitado o material usado e existente na Agencia dos Correios e Telegraphos naquella cidade fluminense.

As conferencias do professor Bauer

Já se encontra nesta capital, vindo de Buenos Aires, pelo "General Osorio", o conhecido scientista allemão, professor dr. Ludolph August Bauer, ex-director do Hospital de Eppendorff, de Hamburgo, e actual director da Faculdade de Medicina daquella cidade.

No Rio o professor Bauer, a convite da Sociedade de Medicina e Cirurgia da Academia de Medicina, realizará uma pequena série de conferencias, occupando-se exclusivamente do assumpto da sua especialidade.

Essas conferencias tiveram inicio hontem, com uma grande concurrencia.